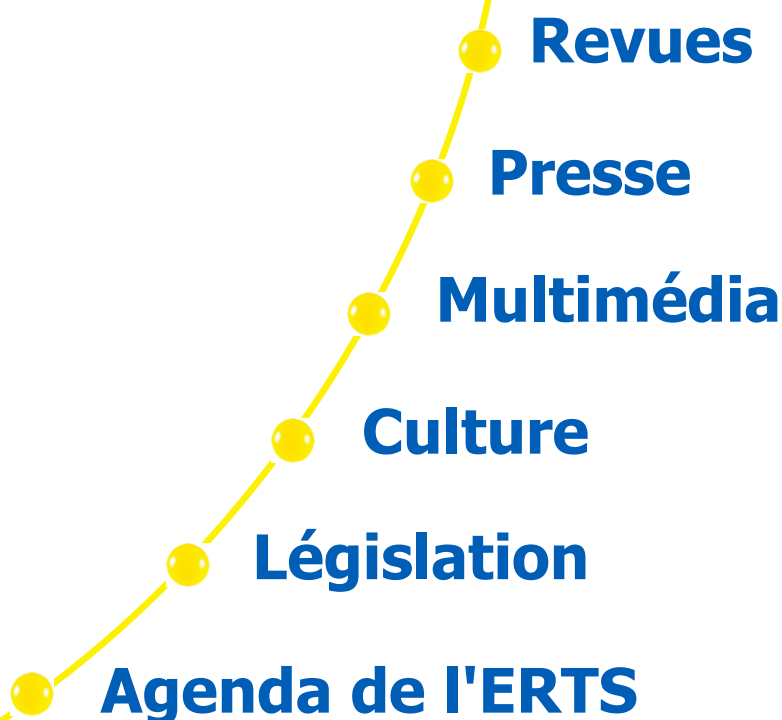

Bref Doc'

n°5

du 28 janvier au
3 février 2019

- 
- Reuves
 - Presse
 - Multimédia
 - Culture
 - Législation
 - Agenda de l'ERTS

ASH, N°3093, 2019/01/18

- **Personnes âgées et dépendance** : à quoi va ressembler l'Ehpad de demain ? (p.6-9)
- Une dizaine de **députés** demandent une **commission d'enquête** sur le **fonctionnement de l'ASE** (Aide sociale à l'enfance), suite à la diffusion d'un reportage sur France 3 (p.11)
- **Protection de l'enfance** : des orientations en attente d'une **stratégie** (p.12-13)
- **Politique du logement** : les **services de l'État** obligés d'**externaliser** et de **fusionner** (p.14)
- **Insertion** : la **Face** (Fondation agir contre l'exclusion) de Loire-Atlantique a présenté le **bilan** de la **2^e Job Academy** à destination des **allocataires du RSA** (Revenu de solidarité active) (p.15)
- La **Commission pour la promotion de la bientraitance et de lutte**

contre la **maltraitance** a remis, le 24 janvier, son **rapport** aux **ministres des Solidarités et de la Santé**. Rencontre avec **Denis Piveteau**, président de cette Commission (p.16-17)

- Un **manifeste** pour le **renouveau** de la **psychiatrie** (p.18)
- **Justice** : **plus de moyens**, mais toujours **pas assez de personnel** (p.19)
- **Santé Publique France** : une **agence multimissions** (p.20)
- Les **normes juridiques en droit français** : la **hiérarchie** des normes (p.21)
- **Alzheimer** : **mythes et vérités**. Décryptage (p.22-26)
- **Addiction** : la **prise en charge** par l'équipe du **réseau HétaGE**, qui regroupe **dix structures associatives d'hébergement en addictologie** dans

la région du Grand Est, apporte un **fillet de sécurité** aux **personnes** qui ont besoin d'un **soutien au long cours**. Reportage (p.28-32)

- **Boris Couilleau** a créé en 2006 la **SCOP** (Société coopérative et participative) **Titi Floris**, un **service de transport** pour **personnes porteuses de handicap** qui rayonne désormais dans tout l'ouest de la France. Rencontre (p.34-35)
- **Michèle Creoff** et **Lyes Louffok**, respectivement vice-présidente et membre du CNPE (Conseil national de la protection de l'enfance), **alertent** sur le **renoncement de nombreux départements** dans leur **mission de protection de l'enfance** (p.37)
- La **réforme** de la **formation professionnelle**. Dossier (p.38-44)

DIRECTION[S], N°172, 2019/02

- **Protection de l'enfance et handicap** : dépasser les **frontières**. Enquête (p.4-6)
- **Formation professionnelle** : des **parcours à construire**. Entretien avec **Sébastien Monetto**, avocat (p.10)
- **Faire sauter les carcans** de la **hiérarchie** en favorisant l'**autorégulation** et l'**autonomie**, à l'image des "**entreprises libérées**", c'est le chantier dans lequel s'est engagé le **foyer de vie La Maison d'Éole** à Versailles. Reportage (p.14-16)
- Le **chantier d'insertion Rejoué** compte environ **65% de femmes** dans

son effectif, une **exception** dans un secteur traditionnellement occupé par les hommes. Reportage à Vitry-sur-Seine (p.18-20)

- Face à la **dénégation sociale et collective** de la **fin de vie**, l'**urgence** n'est pas tant de démultiplier les structures de soins palliatifs que d'**initier un changement culturel**, estime le professeur **Régis Aubry**. Rencontre (p.22-23)
- **Polyhandicap** : le **défi de l'inclusion**. Dossier (p.24-31)
- **Départ à la retraite** d'un **salarié** : quelles **modalités** ? (p.32-33)

- **Protection des données** : mener l'**analyse d'impact** (p.36-37)
- Affaire privée, les **violences conjugales** ? Pas totalement, puisqu'elles **impactent la vie professionnelle des victimes**. Il revient donc aux **managers** de s'en **préoccuper** en mettant en place des **actions** afin de **venir en aide** à celles qui les subissent (p.40)
- Et si nous faisons **conflit pour un mieux vivre ensemble au travail** ? Dès lors que les différences existent, l'**affrontement des points de vue** est **nécessaire**, et même **moteur de progrès** (p.46-47)

JAS, N°233, 2019/01

- **Collision sociale** : peut-on l'**éviter** ? Dossier (p.14-19)
- "**Face au fondamentalisme**, mobiliser l'**intelligence**, la **beauté**, l'**humanisme**..." Rencontre avec le nouveau président de la Fondation de l'Islam de France, **Ghaleb Bencheikh** (p.22-23)

- **Enquête "École & Orphelins"** : **mieux comprendre** pour **mieux accompagner**. Dossier (p.27-34)
- Pour **aider au départ en vacances** d'un **plus grand nombre de personnes âgées**, l'**ANCV** (Agence nationale pour les chèques vacances) a créé "**Séniors en vacances**" (p.36-37)

- L'**OCIRP** (Organisme commun des institutions de rente et de prévoyance) : l'assurance d'une **dimension sociale**. Déryptage (p.38-41)
- **Crise démocratique** : la **démonstration par les chiffres**. Déryptage (p.42-43)

RECMA, N°351, 2019/01

- **Gouvernance et économie sociale et solidaire**. Dossier (p.29-80)

- **Géographie économique de l'économie sociale** : une **cartographie contemporaine** des **modèles du XIX^e siècle** (p.82-100)

- Les **coopératives à Madagascar** : quel **équilibre** entre **attributions de l'État** et **développement du mouvement** ? (p.102-113)

TÉLÉRAMA, N°3603, 2019/01/30

● En 2017, **douze millions de personnes** ont confié leur **ADN** à des **entreprises** qui peuvent **vendre** ces **données** aux **banques** ou aux **laboratoires** : un **risque** pour les **libérés** ? (p.28-29)

TSA, N°99, 2019/02

● **Insertion** : "je crois en un **"circuit court" de l'emploi**". Rencontre avec **Frédéric Berry**, président du conseil départemental du Bas-Rhin et chargé d'une mission de préparation du cadre contractuel des mesures en matière d'insertion prévues par la stratégie "Pauvreté" (p.6-7)

● **Travail social** : quelle **marge de manœuvre** pour **défendre sa mission** ? Analyse (p.10-12)

● La **mobilité** n'existe qu'à **certaines conditions sociales et économiques**, montre **Chantal Jaquet**, philosophe. Rencontre (p.33-35)

● **(Re)trouver du plaisir au travail** : **mission possible**. Dossier (p.15-22)

● Un **appui** pour les **jeunes** à la **sortie de l'ASE** : la **Fondation des Apprentis d'Auteuil** a imaginé un **dispositif d'accompagnement à l'autonomie** des **jeunes adultes** à l'issue de leur parcours en **protection de l'enfance**. Reportage à Nantes (p.24-26)

● **Femmes sans-abri** : à Marseille, une **permanence d'accès aux soins de santé mobile** de l'**AP-HM** (Assistance publique-Hôpitaux de Marseille) part,

deux fois par semaine, à la rencontre des **patientes invisibles**. Reportage (p.28-29)

● **Loi Elan** : **impacts** sur le secteur "**accueil, hébergement, insertion**". Dossier (p.30-35)

● La **reconnaissance** de la **qualité de travailleur handicapé** (p.36-37)

● Comment **annuler un acte passé par un majeur sous tutelle** ? (p.38-39)

● Vers un **droit effectif à l'accompagnement** ? (p.46)

VIVRE ENSEMBLE, N°143, 2019/01-02

● Aux **urnes**, citoyens ! Les **personnes handicapées** ont besoin d'un **accompagnement adapté** pour faire entendre leur voix. Dossier (p.6-11)

● Un **Générateur de solidarité**, pour **compenser l'inaction des pouvoirs publics** en direction des **personnes handicapées** sans solution et leur **famille** (p.12-13)

● En octobre dernier, l'**association Oncodéfi** a organisé à Montpellier le **2^e symposium international sur les cancers des personnes déficientes intellectuelles** (p.14-15)

● **Protection des majeurs** : l'**Autriche**, laboratoire de la **protection juridique** (p.16)

● Le **travail protégé / adapté** au cœur de la **réforme** (p.17)

● Un **rapport** pointe les **carences** en matière d'**accès des enfants handicapés en centre de loisirs** (p.18)

● Depuis 3 ans, l'**Apei de Chambéry** a initié une **démarche transversale** autour de l'**autodétermination** et du **pouvoir d'agir** pour trouver les meil-

leurs formes d'**accompagnement** afin d'aider les **jeunes à grandir** et à gagner en **autonomie** (p.24-25)

● **Secourisme adapté** : c'est une première en France, **quatre stagiaires de l'Adapei 17** viennent de décrocher un **Certificat de compétences en secourisme** (p.26)

● Dans le Pas-de-Calais, des **travailleurs d'ESAT** se constituent tout au long de l'année une **cagnotte en chèques vacances** grâce à un **conventionnement** avec le **Comité national coordination action handicap** (p.27)

● **Échange européen** autour de la **danse hip-hop** : dans la Sarthe, des élèves d'une **classe délocalisée de l'IME du Val-de-Loir**, implantée dans un **collège**, participent à un **projet Erasmus** (p.28)

● À Brive-la-Gaillarde, l'école **élémentaire Louis-Pons**, très ouverte à l'**inclusion des enfants en situation de handicap**, accueille depuis la rentrée un **IME hors les murs** géré par l'**Adapei de la Corrèze** (p.29)

● Les **Chapiteaux Turbulents**, endroit atypique en bordure de Paris, est un **espace ouvert de création** et de **spectacle vivant**. Ce lieu est également une **structure de formation** et un **ESAT** qui accompagne au quotidien une **quarantaine de travailleurs autistes**. Reportage (p.36-37)

● À Nanterre, le **cinéma Les Lumières** propose chaque trimestre, en lien avec une **association spécialisée**, des **séances adaptées aux personnes souffrant de troubles du comportement** (p.38)

● Comment **dire à son fils** qu'il est le **plus formidable des petits garçons** malgré sa **différence** ? C'est ce que raconte **Yvon Roy** dans une **BD autobiographique**, "**Les Petites victoires**", qui vient de recevoir le **prix Handi-Livres 2018** (p.39)

● **Télé médecine** : dans l'Indre, la **MAS** (Maison d'accueil spécialisée) **des Oiseaux** propose à ses **24 résidents** des **consultations à distance** depuis 2015 (p.40)

LE MONDE

2019/02/02 :

- **Prostitution** : le conseil constitutionnel entérine la loi (p.12)
- **Mal-logement** : "l'État doit infléchir son budget" (p.13)
- Le gouvernement lance un chantier de réformes de la recherche (p.13)
- Les paysans français sont de plus en plus nombreux à se suicider, même si des structures ont été mises en place pour leur venir en aide (p.14-15)
- Les chantiers de Marie-Laure Denis, la nouvelle présidente de la CNIL (Eco&Entr., p.5)
- **Assurance-chômage** : le Medef revient à la table des négociations (Eco&Entr., p.5)
- La résistible ascension du transhumanisme (Idées, p.6)

2019/02/01 :

- **Accord** sur les migrants du navire humanitaire "Sea-Watch" : les 47 réfugiés seront répartis entre sept pays de l'UE (p.3)
- La loi anticasseurs divise mais avance (p.8)
- **Retraites complémentaires** : les avertissements de la CFTD (p.10)
- Les Français entre attachement à la laïcité et désir d'apaisement (p.13)
- À Marseille, l'École centrale multiplie les projets de tutorat, notamment destinés aux jeunes défavorisés. Reportage (p.21-22)
- En Suède, le Pôle emploi local remplacé par des sous-traitants privés (Eco&Entr., p.4)
- N'ayons pas peur de l'intelligence artificielle au travail (Eco&Entr., p.7)

2019/01/31 :

- **Paris** se résout au retour des djihadistes (p.2)
- **Lycée** : la casse-tête des spécialisations (p.7)
- Les enjeux du grand débat : la France fissurée (p.10-11)
- 4^e édition de la Nuit des idées : penser le monde actuel autrement. Analyses (p.20-21)

- **Micro-entrepreneurs** : un succès en trompe-l'œil (Eco&Entr., p.2-3)
- La croissance française ralentit et s'établit à 1,5% en 2018 (Eco&Entr., p.4)
- **Prélèvement à la source** : que faire si vous n'êtes pas d'accord sur le montant ? (Eco&Entr., p.5)
- **Formation** : la loi Avenir professionnel annonce une année chargée pour les DRH (Eco&Entr., p.6)
- L'activité physique, mieux qu'un médicament. Dossier (Sport&Santé, p.1-4)

2019/01/30 :

- La ministre de la Santé lance la réforme du financement de l'hôpital et souhaite notamment réduire la part de tarification à l'activité (p.9)
 - **Conflits d'intérêts** : les facultés de médecine doivent mieux faire. Selon le barème de Formindep, seule l'université de Tours a la moyenne (p.10)
 - Des universités refusent la hausse des frais d'inscription des étrangers et n'appliqueront pas l'augmentation des droits à la rentrée (p.10)
 - Un projet de protection de l'enfance pour "lutter contre les inégalités de destins" (p.10)
 - **Assurance-chômage** : Le Medef, la CPME et l'U2P suspendent leur participation à la négociation (Eco&Entr., p.4)
 - Des grandes écoles cherchent de nouvelles ressources financières mais hésitent sur la stratégie à adopter (Eco&Entr., p.6)
 - Dans son dernier livre, le primatologue Frans de Waal explore le monde des émotions animales. Joie, peur, colère... les bêtes, tout comme les humains, ressentent les émotions, qui structurent leur vie sociale. Rencontre (Sc&Méd., p.2)
- 2019/01/29 :
- **Climat** : la mobilisation citoyenne s'enracine (p.6)
 - **Grippe** : 6 décès dans un Ehpad du Loiret (p.8)

- **Violences** lors des manifestations des "gilets jaunes" : Castaner craint la "martyrologie" (p.12)
- Les "foulards rouges" ont défilé à Paris, sans rejeter les revendications des "gilets jaunes" (p.13)
- **Comportement des jeunes** : pénaliser financièrement les familles accroît les inégalités. Rencontre avec Maria Melchior, épidémiologiste (p.22)
- Jean-Louis Bianco et Nicolas Cadène, de l'Observatoire de la laïcité, estiment que "le droit peut évoluer" à condition de ne pas remettre en cause l'équilibre établi par la loi de 1905 (p.22)
- **Cybermalveillance** : un bilan révèle l'ampleur des menaces sur Internet (Eco&Entr., p.8)

2019/01/28 :

- Face à l'urgence environnementale, de plus en plus de citoyens se forment à l'action directe et non violente (p.6)
- Le sociologue Olivier Fillieule analyse les ressorts de la mobilisation des "gilets jaunes" (p.11)
- **Sociologie** d'une crise sociale : les valeurs politiques des "gilets jaunes" (p.24-25)
- Redoutant de voir la dernière classe fermer, Céré-la-Ronde (37) a eu une idée : installer une école hors contrat, de pédagogie Montessori, axée sur l'autonomie de l'enfant (p.26)
- Le nombre de demandeurs d'emploi a diminué de 1,4% en 2018, mais se maintient à un niveau élevé (Eco&Entr., p.3)
- **Congé parental européen** : un petit pas pour l'Europe sociale (Eco&Entr., p.4)
- **Brexit** : un royaume plus européen qu'il ne le croit (Eco&Entr., p.6-7)
- Les hommes qui choisissent de prendre un congé parental sont une minorité (L'Époque, p.5)

LE MONDE DIPLOMATIQUE, N°779, 2019/02

- **Escale répressive, aspirations démocratiques** : des violences policières aux violences judiciaires (p.4-5)
- Qui a peur de l'initiative citoyenne ? (p.4-5)

- **Recomposition politique et sociale** : lutte de classes en France (p.6)
- Le président des ultra riches : la caste au pouvoir (p.7)

- Main basse sur la formation continue : les "compétences" au mépris de la qualification (p.8)

2019/02/03 :

● **Bien-être** : le Dr O'Hare évoque les bienfaits de la "cohérence cardiaque" (p.4)

2019/02/02 :

● **Dernier volet de la session budgétaire du Loiret** : les dépenses sociales restent le poste de dépenses le plus conséquent (p.5)

● **Grand débat national** : les équipes de La République du Centre à la rencontre des habitants (p.6)

● **Justice Llorca** vient de créer sa société de production, Incahoots, à Orléans. Diplômée en cinéma, la jeune femme, elle-même en fauteuil roulant, veut mettre ses connaissances au profit des monuments et lieux accueillant du public (p.8)

● Depuis quatre mois, le **Planning Familial d'Orléans** propose des **IVG** par aspiration, en plus des **IVG médicamenteuses** (p.10)

● **Justice des mineurs** : une réforme déjà très contestée (p.40)

● Au musée de l'Homme de Paris, des **street-artistes** réinterprètent les droits de l'Homme (p.46)

2019/02/01 :

● Après l'épidémie mortelle de grippe à l'Ehpad des Ombrages, une famille va saisir la justice (p.4)

● Nouvelle mobilisation des retraités pour réclamer une "augmentation généralisée" de leurs pensions (p.33)

● **Migrants** : un décret institue le fichier des mineurs isolés (p.34)

2019/01/31 :

● Y'a-t-il plus de cancer dans le Loiret qu'ailleurs ? (p.2-3)

2019/01/30 :

● Les **Pièces Jaunes** fêtent leurs trente ans au CHR d'Orléans (p.2-3)

● Un **ex-cuisinier** de l'ESAT du château d'Auvilliers d'Artenay condamné pour agression sexuelle auprès d'une jeune femme déficiente mentale (p.4)

● Le grand débat dans le département, mode d'emploi (p.5)

● À **Beaugency**, des demandeurs d'emploi ont repris confiance grâce au théâtre (p.8)

● L'hépatite C enfin enrayée (p.36)

2019/01/29 :

● Le Loiret se souvient de la Shoah et organise plusieurs cérémonies commémoratives (p.6)

● **Grand débat national** : à Huisseau-sur-Mauve, trois heures de débat et des dizaines d'idées (p.7)

● **Futurs papas** : un groupe de paroles entre hommes vient d'être créé à la Maison de santé de Saint-Marceau. Reportage (p.10)

● L'association **Coup de Pouce** aide, chaque soir, les enfants en difficulté (p.11)

● Chaque 2^e vendredi du mois, un groupe de paroles pour les proches de malades d'Alzheimer a lieu à l'Ehpad du Trianon à Patay (p.24)

● **Assurance-chômage** : contrats courts et bonus-malus sources de division, les patrons claquent la porte (p.35)

● **Protection de l'enfance** : la feuille de route d'Adrien Taquet débute par la prévention (p.35)

● **Deux salariés et quatre patients** sont décédés à l'Ehpad Les Ombrages de La Chapelle-Saint-Mesmin, la grippe toujours suspectée (p.44)

2019/01/28 :

● **Conseil régional Centre-Val de Loire** : un plan d'investissement pour la formation (p.8)

● **Entreprises d'insertion par l'activité économique** : Sandrine Séon, directrice du restaurant Saveurs et Talents à Saint-Jean-de-Braye, estime que ce dispositif mériterait d'être mieux connu de tous (p.10)

● Un **espace sensoriel** à l'Ehpad de Meung-sur-Loire pour traiter les résidents autrement que par des traitements médicamenteux (p.21)

● Les troubles "dys" évoqués au collège de Saint-Ay (p.21)

● **Mobilisation nationale** ce week-end autour du climat (p.28)

● **Inégalités** : 42% du budget des ménages à faible revenu passe dans les dépenses liées à l'habitation (p.29)

● **Pouvoir d'achat** : la fracture territoriale aggrave la facture du transport (p.29)

LIBÉRATION

2019/02/02-03 :

● **Féminicide** : une pétition pour mieux protéger les enfants de parents "indignes". 36 ans après l'assassinat de leur mère, des enfants sont sollicités par l'administration pour aider financièrement leur père (p.18-19)

● **Prostitution** : les "sages" valident la pénalisation du client (p.21)

● "Les hommes sont en crise dès que les femmes avancent vers plus d'égalité et de liberté". Le chercheur québécois Francis Dupuis-Déri déconstruit ce mythe qui est avant tout une manipulation rhétorique pour préserver la domination masculine. Rencontre avec (p.22-23)

2019/02/01 :

● Depuis trois semaines, des dizaines de milliers de collégiens et de lycéens belges manifestent pour le climat. Reportage (p.6-7)

● **Jihadistes** et leurs familles : le défi du retour (p.14-15)

● **Prostitution** : la pénalisation à l'épreuve de la Constitution. Décryptage (p.16-17)

● Alors que la **Fondation Abbé-Pierre** publie son rapport annuel sur le mal-logement, "Libération" a recueilli le témoignage d'un ancien détenu devenu SDF à sa sortie de prison (p.18)

● Le spectre de la démocratie directe (p.24-25)

● 2019 : année zéro de la cause des femmes ? (p.26)

2019/01/31 :

● **Violences sexuelles** : la parole pour réparer l'intime. Reportage dans un des ateliers du Cabinet de curiosité féminine, dans lesquels sexologues et psychologues aident les femmes victimes à déculpabiliser et à se reconstruire (p.16-17)

2019/01/30 :

● Des exilés iraniens, de plus en plus nombreux à Calais, tentent de rejoindre l'Angleterre à bord de bateaux pneumatiques, une méthode moins coûteuse pour les migrants mais plus dangereuse. Reportage (p.12-13)

● De la salle des profs à la salle des machines : des outils intégrant

l'intelligence artificielle prétendent répondre aux difficultés scolaires (p.22-23)

2019/01/29 :

● "Gilets jaunes" : malgré les alertes, les grenades GLI-F4 sont toujours utilisées et ont grièvement blessé plusieurs dizaines de personnes. Témoignage d'un ouvrier mutilé par l'une d'entre elles (p.14-15)

● "Les droits des femmes ? La grande cause mais le plus petit budget". Entretien avec Danielle Bousquet, ancienne présidente du Haut Conseil à l'égalité entre les femmes et les hommes (p.16-17)

2019/01/28 :

● **Protection de l'enfance** : sollicité depuis des mois par tous les professionnels du secteur, le gouvernement dévoile un plan très attendu (p.2-6)

● **De l'ASE** (Aide sociale à l'enfance) à la rue, les jeunes majeurs laissés pour compte (p.6)

● **Mineurs isolés étrangers** : la Croix-Rouge réaffirme son engagement (p.26)

LE FIGARO

2019/02/02 :

- **École** : l'accueil des enfants handicapés en panne (p.2-3)
- Pour l'acte XII, les "gilets jaunes" mettent en avant leurs blessés (p.9)
- Alors que le rapatriement de Français ayant rejoint l'État islamique est à l'ordre du jour, le psychiatre Guillaume Monod analyse les profils de jeunes radicaux rencontrés en prison (p.18)

2019/02/01 :

- Les juges inquiets de l'application de la loi "fake news" (p.2-3)
- En 2021, les matières facultatives ne compteront quasiment plus dans l'obtention du baccalauréat (p.10)
- Les nouvelles techniques du numérique façonnent la santé de demain (p.21)

2019/01/31 :

- Le pouvoir face au casse-tête du retour des djihadistes (p.2-4)
- À Lille, l'avenir flou des migrants de "l'Aquarius" (p.10)

2019/01/30 :

- La majorité se divise sur la loi anticasseurs (p.2-4)
- La Société française de soins palliatifs dément la rumeur selon laquelle l'euthanasie toucherait 4 000 personnes par an (p.10)
- Agnès Buzyn va réformer le financement des actes de santé (p.22)

2019/01/29 :

- L'autisme, un trouble précoce du développement cérébral mieux compris : réunis en congrès à Paris, les psychiatres ont détaillé l'apport des théories de l'apprentissage dans l'autisme (p.13)

- **Autisme** : la prise en charge psychanalytique toujours enseignée dans certaines facultés de psychologie (p.13)

- **Assurance-chômage** : le patronat suspend la négociation (p.24)

2019/01/28 :

- **Cannabis** contre l'épilepsie : ne pas céder aux sirènes d'Internet (p.15)
- Quelle système de santé pour 2019 et après ? (p.17)
- **Prélèvement à la source** : l'heure de vérité (p.26-27)

LES ÉCHOS

2019/01/31 :

- Le fonds de réserve des retraites pourrait financer la modernisation des Ehpad (p.4)
- Les entreprises de l'Ouest à la recherche de la main-d'œuvre des réfugiés (p.25)

2019/01/30 :

- **Santé** : des pistes pour revoir de fond en comble la tarification des soins (p.3)
- **Fort renouvellement** des représentants du personnel en entreprise (p.5)

- **Formation** : l'autre injonction de l'exécutif au patronat (p.5)

- Aux sources des "gilets jaunes", le poids grandissant de Facebook (p.9)

- Le nouveau visage des HLM (p.19)

2019/01/29 :

- **Assurance-chômage** : le patronat claque la porte de la négociation (p.4)

- Ce que veut changer le projet de loi "Pour une école de la confiance" porté par Jean-Michel Blanquer (p.4)

- **Santé publique** : le logement, au cœur de nouvelles approches (p.34-35)

- **Hospi Services**, un dispositif pour simplifier le parcours entre hospitalisation et aide à domicile (p.36)

- Les chercheurs de l'École de la santé publique mobilisés sur le lien entre logement et santé (p.36)

- Des solutions high tech pour le maintien à domicile des personnes âgées (p.37)

- Imaginé par une start-up française, le robot Budy assiste les personnes dépendantes (p.37)

POLITIS, N°1538, 2019/01/31

- Les effets pervers de la loi anti-prostitution. Dossier (p.20-24)

COORDINATION DE PARCOURS : RÔLE DU TRAVAILLEUR SOCIAL RÉFÉRENT

" Une fonction pourrait s'imposer dans l'intervention sociale du futur, selon l'Unaforis et la Fonda dans une étude prospective : "Le travailleur social référent". La généralisation des parcours séquencés des usagers, caractérisés par une alternance de "périodes d'emploi, de non-emploi, de formation...", constitue "le principal défi qui se posera à la protection sociale de demain", indique l'étude prospective "Vers l'intervention sociale de demain – Des pistes pour la formation", publiée par l'Unaforis et la Fonda. Avec, pour corollaire, un enjeu de taille pour les travailleurs sociaux : prévenir "l'éclatement" de ces parcours en mettant en place les moyens permettant de les sécuriser.

Il va s'agir notamment de "développer des alliances et partenariats, pour construire des réponses adaptées et évolutives, en fonction des besoins de chacun au fil de son parcours", préconisent l'Unaforis et la Fonda. "Il faut être en capacité d'accompagner les personnes dans des parcours plus complexes et de mobiliser d'autres acteurs du champ social et médico-social", explique Anne Hostalier, directrice de l'ERTS à Olivet et membre du conseil d'orientation consultatif de l'Unaforis. "Cela passe aussi par une bonne connaissance des territoires".

Parmi les pistes de l'étude : "développer la fonction de travailleur social référent", dans une logique de "personnalisation des réponses". Le principe : "redonner une place centrale à la personne dans son parcours, qui devient l'un des acteurs avec lesquels va intervenir le travailleur social", souligne Anne Hostalier.

La mise en place d'un référent de parcours – déjà recommandée dans le plan d'action interministériel en faveur du travail social et du développement social d'octobre 2015 – fait d'ailleurs l'objet, depuis début 2017, d'une expérimentation pilotée par la DGCS (Direction générale de la cohésion sociale) dans quatre départements (Bas-Rhin, Ariège, Paris, Pas-de-Calais). "

www.lemediasocial-emploi.fr

JOB, SANTÉ ET HANDICAP

" La Loirétaine Jennifer Lemaire, qui a exercé pendant quinze ans la profession d'Aide-médico-psychologique et de monitrice éducatrice auprès de publics handicapés ou seniors, vient de créer un site d'emploi à destination des professionnels de santé et des personnes en situation de handicap.

La plateforme couvre les domaines du médical, paramédical, de l'éducatif et du social et de la prise en charge du handicap. Un onglet concerne les travailleurs handicapés, une autre les employeurs particuliers, "c'est-à-dire les familles qui recherchent des intervenants pour quelques heures pour s'occuper d'un proche handicapé."

Tous les types de contrats sont proposés, les demandeurs d'emploi ne sont pas obligés de créer un profil, une simple inscription à la newsletter suffit pour recevoir les offres disponibles. "

www.jobssantehandicap.com

La République du Centre, 2019/01/23

TRAVAIL SOCIAL DE DEMAIN

" Selon une étude de l'Unaforis et de la Fonda, publiée en septembre 2018 sur le thème : "Vers l'intervention sociale de demain – Des pistes pour la formation", les métiers du social vont être de plus en plus "multiformes, composés d'agrégats de compétences qui se combinent et se compléteront tout au long de la vie".

L'usage du numérique, notamment, va prendre une place croissante dans le quotidien des travailleurs sociaux, "pour assurer des missions de médiation et garantir l'accès de tous aux ressources numériques", mais aussi "pour maîtriser les outils favorisant la mise en lien entre les acteurs", soulignent l'Unaforis et la Fonda.

Les travailleurs sociaux sont amenés à interagir avec de nouveaux acteurs, au premier rang desquels les usagers eux-mêmes, en raison de la "place centrale redonnée à la personne dans son parcours", comme le souligne Anne Hostalier, directrice de l'ERTS d'Olivet et membre du conseil d'orientation consultatif de l'Unaforis.

De moins en moins "opérateur de dispositifs", le travailleur social sera par ailleurs "davantage un accompagnateur des individus dans le développement de leurs capacités et la construction de leur autonomie", détaillent encore les auteurs de l'étude.

Les professionnels devront ainsi à la fois maîtriser des "compétences très spécialisées, en termes de connaissances, de résultats de recherche et de postures vis-à-vis de publics précis, pour lesquels les connaissances et les techniques évoluent" et des "compétences transversales à tous secteurs d'activité" (coopération, relation à l'autre, participation à des collectifs, analyse de situation...).

www.lemediasocial-emploi.fr

PLUS LOIN

" Le festival Regards Croisés, à l'initiative de l'association l'Hippocampe, récompense chaque année depuis 2009 des courts métrages sur le thème "Métiers et handicaps".

Cette année, c'est le film "Plus loin", dans la catégorie "Autres regards" du milieu protégé et adapté, qui a reçu le Grand Prix du Jury.

"Plus loin", c'est l'histoire émouvante de Gilles, travailleur handicapé à l'aube de la retraite. Pour ce grand voyageur, passionné de photos, cette nouvelle étape de sa vie est un grand saut vers l'inconnu, lui qui a accordé tant d'importance à son métier d'imprimeur qui faisait sa fierté. "

www.festivalregardscroises.com

VivreEnsemble n°143, 2019/01-02

LE ROI, LA REINE ET LES ROBOTS MARTEAUX

" L'Adapei 35 a été récompensée en novembre dans le cadre du festival Regards-Croisés dans la catégorie milieu protégé, pour son court-métrage "Le Roi, la reine et les robots marteaux".

Afin de satisfaire sa reine, le roi décide de remplacer l'équipe des espaces verts par des robots. Les humains qui se rebellent arriveront-ils à garder leur travail ?

Sous la forme d'une fable contemporaine, le film, tourné à l'Esat du Halage, aborde l'automatisation du travail et les conséquences sur l'emploi."

www.festivalregardscroises.com

VivreEnsemble n°143, 2019/01-02

TOUT CE QU'IL ME RESTE DE LA RÉVOLUTION

Film de Judith Davis



" Angèle avait 8 ans quand s'ouvrait le premier McDonald's de Berlin-Est... Depuis, elle se bat contre la malédiction de sa génération : être né "trop tard", à l'heure de la déprime politique mondiale. Elle vient d'une famille de militants, mais sa mère a abandonné du jour au lendemain son combat politique et sa sœur a choisi le monde de l'entreprise. Seul son père, ancien maoïste chez qui elle retourne vivre, est resté fidèle à ses idéaux. En colère, déterminée, Angèle s'applique à essayer de changer le monde.

Que lui reste-t-il de la révolution, de ses transmissions, de ses rendez-vous ratés et de ses espoirs à construire? "

MY BEAUTIFUL BOY

Film de Felix Van Groeningen



" Pour David Sheff, la vie de son fils, Nicolas, un jeune homme brillant, sportif, à l'esprit vif et cultivé, était déjà toute tracée : à ses 18 ans, Nic était promis à une prestigieuse carrière universitaire.

Mais le monde de David s'effondre lorsqu'il réalise que Nic a commencé à toucher à la drogue en secret dès ses 12 ans.

De consommateur occasionnel, Nic est devenu accro à l'héroïne et plus rien ne semble possible pour le sortir de sa dépendance. Réalisant que son fils est devenu avec le temps un parfait étranger, David décide de tout faire pour le sauver. Se confrontant à ses propres limites mais aussi celles de sa famille. "

Avertissement : des scènes, des propos ou des images peuvent heurter la sensibilité des spectateurs

LA DERNIÈRE FOLIE DE CLAIRE DARLING

Film de Julie Bertuccelli



" À Verderonne, petit village de l'Oise, c'est le premier jour de l'été et Claire Darling se réveille persuadée de vivre son dernier jour...

Elle décide alors de vider sa maison et brade tout sans distinction, des lampes Tiffany à la pendule de collection. Les objets tant aimés se font l'écho de sa vie tragique et flamboyante.

Cette dernière folie fait revenir Marie, sa fille, qu'elle n'a pas vue depuis 20 ans. "

KABULLIWOOD

Film de Louis Meunier

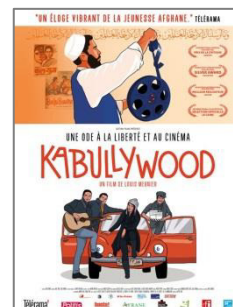

" À Kaboul en Afghanistan, quatre étudiants assoiffés de vie décident d'accomplir un projet audacieux : rénover un cinéma abandonné, qui a miraculeusement survécu à 30 ans de guerre. Comme un acte de résistance contre le fondamentalisme des talibans, ils vont aller au bout de leur rêve pour la liberté, la culture, le cinéma..."

● FORMATION

Arrêté du 25 janvier 2019

Modifiant certaines dispositions des arrêtés relatifs aux diplômes d'Etat de travail social en ce qui concerne la validation des acquis de l'expérience
[\(JO n°0029, 2019/02/03, texte 10, 4 p.\)](#)

● INTERCULTURALITÉ / IMMIGRATION

Décret n°2019-57 du 30 janvier 2019

Relatif aux modalités d'évaluation des personnes se déclarant mineures et privées temporairement ou définitivement de la protection de leur famille et autorisant la création d'un traitement de données à caractère personnel relatif à ces personnes
[\(JO n°0026, 2019/01/31, texte 37, 5 p.\)](#)

● INSTITUTIONS ET VIE PUBLIQUES

Circulaire du 17 janvier 2019

Concernant le montant des plafonds de ressources, des correctifs pour charges familiales et des tranches de ressources pour l'admission à l'aide juridictionnelle à compter du 18 janvier 2019
[\(Circulaires.legifrance.gouv.fr, 2019/01/17, 5 p.\)](#)

Décret n°2019-49 du 30 janvier 2019

Portant statut particulier du corps des éducateurs de la protection judiciaire de la jeunesse
[\(JO n°0026, 2019/01/31, texte 7, 4 p.\)](#)

Décret n°2019-50 du 30 janvier 2019

Portant statut particulier du corps des conseillers pénitentiaires d'insertion et de probation
[\(JO n°0026, 2019/01/31, texte 8, 11 p.\)](#)

Décret n°2019-51 du 30 janvier 2019

Modifiant le décret n° 2010-1640 du 23 décembre 2010 portant statut particulier du corps des directeurs pénitentiaires d'insertion et de probation
[\(JO n°0026, 2019/01/31, texte 9, 6 p.\)](#)

Décret n°2019-54 du 30 janvier 2019

Portant statut particulier du corps des cadres socio-éducatifs de la fonction publique hospitalière
[\(JO n°0026, 2019/01/31, texte 18, 7 p.\)](#)

Décret n°2019-55 du 30 janvier 2019

Relatif au classement indiciaire du corps des cadres socio-éducatifs de la fonction publique hospitalière
[\(JO n°0026, 2019/01/31, texte 19, 2 p.\)](#)

Agenda de l'ERTS

PORTES OUVERTES



ERTS
ARDEQAF
www.erts-olivet.org

Site de Chartres
**PORTES
OUVERTES**

9h00
à 16h00

Samedi 02 mars 2019

Venez découvrir les Métiers et les Formations
du SECTEUR SOCIAL et MEDICO-SOCIAL

École Régionale
du Travail Social

Pôle Universitaire
21 rue Loigny la bataille 28000 Chartres



ERTS
ARDEQAF

**JOURNÉE
PORTES
OUVERTES**

**SAMEDI
9 MARS
2019**

9H
à
13H

Venez découvrir les Métiers
et les formations du secteur
SOCIAL et MÉDICO-SOCIAL

École Régionale de Travail Social
2032, rue du Général de Gaulle - 45160 OLIVET
Tél. : 02 38 69 17 45 - www.erts-olivet.org

FORUM DE L'ORIENTATION

Les métiers du social et de l'accompagnement à la personne vous intéressent ?

Venez vous renseigner auprès des équipes de l'ERTS lors du Forum de l'orientation le 8 mars au gymnase Tabarly à Blois.

CONFÉRENCE



ERTS
ARDEQAF

CONFÉRENCE
ERTS OLIVET

de 18h
à 20h

**Jeudi
21 Mars
2019**

Philippe FREMEAUX
*Éditorialiste au magazine
Alternatives Economiques
et Président de l'Institut Veblen*

**L'Economie Sociale et Solidaire
est-elle soluble dans un
capitalisme d'intérêt général ?**

ERTS Olivet
2032 rue du Général de Gaulle
45160 Olivet

La loi du 31 Juillet 2014 a marqué la reconnaissance de l'économie sociale et solidaire par la puissance publique en tant qu'ensemble. Pour autant, les interrogations anciennes sur sa place dans l'économie et la société demeurent posées : constitue-t-elle uniquement une force de réparation des dégâts provoqués par la dynamique du marché ou concourt-elle à transformer la société ? Constitue-t-elle réellement une manière d'entreprendre différente dans son objet social, dans ses modes de gouvernance et dans son rapport aux territoires ?

Bref, dans quelle mesure, est-elle à même de contribuer à répondre aux défis posés par la quadruple crise économique, sociale, écologique et démocratique à laquelle nous sommes aujourd'hui confrontés ?

Conférencier : Philippe Frémeaux (Éditorialiste à la revue Alternatives Économiques et Président de l'Institut Veblen)
Le bulletin d'inscription est à retourner avant le 18 Mars prochain (Cliquez sur l'affiche ci-dessus pour accéder aux informations).