

Bref Doc'

n°1

du 2 au 8 janvier 2017

Revue

Revue

Presse

Presse

Législation

Législation

Multimédia

Multimédia

Culture

Culture

Agenda de l'ERTS

Agenda de l'ERTS

ASH, n°2991, 2017/01/06

- La **médiation sociale** se dote d'une **norme AFNOR** (Association française de normalisation) **expérimentale** (p.5-6)
- **Assistance éducative** : la **PJJ** (Protection judiciaire de la jeunesse) va bientôt pouvoir **intervenir parallèlement au placement d'un mineur à l'ASE** (Aide sociale à l'enfance) (p.7)
- Vers une **nouvelle phase de l'expérimentation du service militaire volontaire** (p.7-8)
- **BASS** (Branche sanitaire, sociale et médico-sociale à but non lucratif) : l'accord relatif à la **formation professionnelle** est aménagé (p.8)
- Le **non-recours** analysé sous l'angle du **décrochage du droit commun** (p.10-11)
- **François Chérèque**, grande figure du **syndicalisme**, est **décédé**. Portrait (p.13)
- Dans le Pas-de-Calais, le **SAJ** (Service d'accueil de jour) de l'**APEI** (Association de parents, de personnes handicapées mentales et leurs amis) de

- Lens et environs s'est **associé** à une **autre SAJ** pour mettre en place un **atelier théâtral** animé par un comédien professionnel. Reportage (p.16-20)
- **Le collectif Les Morts de la rue** : **connaître pour agir**. Décryptage (p.22-23)
- "J'ai observé chez les **seniors de la rue** une **capacité à maintenir des liens**, voire à en **recréer**". Rencontre avec **Lionel Saporiti**, sociologue et éducateur spécialisé (p.24-25)
- "**Professionnels de santé**, formons-nous à la **santé des enfants placés** !" Témoignage du médecin généraliste **Léa Andlauer** (p.26)
- Top départ pour la **carte mobilité inclusion** (p.30-31)
- **Labellisation des maisons de l'autonomie** : mode d'emploi (p.33)
- Le **nouveau parcours vers l'emploi des jeunes** est entré en vigueur (p.38-39)
- Le **cadre juridique de l'accès à l'IAE** (Insertion par l'activité économique) des **personnes détenues** est défini (p.39)

- La **convention relative au contrat de sécurisation professionnelle** est prolongée (p.39)
- **Accord de préservation ou de développement de l'emploi** : les modalités d'application sont détaillées (p.40-41)
- La **CPC** (Commission professionnelle consultative) fait son entrée dans le **code de l'action sociale et des familles** (p.41)
- **Loi de finances pour 2017** : le **Conseil constitutionnel** censure quelques dispositions à caractère social (p.42)
- Le **collectif budgétaire** validé pour l'essentiel par le **Conseil constitutionnel** (p.43)
- Mise en œuvre du **compte d'engagement citoyen** (p.44)
- **Demandeurs d'asile** : le **Conseil d'État** valide la **liste des pays d'origine sûrs** (p.44-46)
- Détermination du **montant de la participation financière du demandeur d'asile à son hébergement** (p.46)

LES CAHIERS DE L'ACTIF, n°484-485-486-487, 2016/09-12

- **Management d'équipes et qualité de vie au travail**. Dossier (p.7-306)

- **Fondements méthodologiques** pour un **management bienveillant**, au

service des équipes et des situations de travail. Témoignage (p.309-343)

ÉDUCATION PERMANENTE, n°209, 2016/12

- **Transmettre**. Dossier (p.9-156)

- Les différentes modalités d'**évaluation en accompagnement collectif** (p.175-186)

ENFANCE ET PSY, n°71, 2016/12

- **Du bon usage des dys**. Dossier (p.10-149)
- **Psychopathologie développementale et familiale de la séparation**

- parentale (p.150-161)
- **L'émergence d'une demande de savoir** (p.162-166)
- **Réflexions** autour de la média-

tion écrite en dispositif groupal (p.167-176)- La **fonction phorique du pédiatre** (p.177-183)

LA GAZETTE SANTÉ SOCIAL, n°135, 2016/12

- "Les **femmes handicapées** sont **victimes d'un double stéréotype**". Entretien avec **Clémence Levesque**, chargée de mission à la Direction de la promotion de l'égalité et de l'accès aux droits du Défenseur des droits (p.12)
- La **culture** prend soin de la **santé**. Dossier (p.15-22)
- **EHPAD** : les **enjeux fiscaux** liés à la fiscalisation : risques ou opportunités ? Analyse (p.26-27)

- **L'évaluation** au service d'une **vision prospective et territoriale** (p.32-34)
- Le **logement social** en pivot du **pacte urbain** (p.35)
- **Protection de l'enfance** : la **psychoboxe en traitement alternatif de la violence** (p.38-39)
- **Management** : **développer des relations créatives** dans son équipe (p.40)

● À Mons-en-Baroeul, près de **trente femmes** ont participé à des **diagnostics de l'espace urbain** par des **marches exploratoires**. Reportage (p.44-45)- **Démocratie participative** : à Pantin, un **conseil pour prendre en compte la parole des étrangers** (p.47)
- Un **référentiel** pour les **applis et objets de santé** (p.50)

LE JAS, N°212, 2016/12

- Faut-il virer **Pôle emploi** ?
Dossier (p.12-15)
- L'association **Espoir Alzheimer** a

mis en place un **comité de professionnels de santé** pour évaluer les **structures d'accueil** des **jeunes ma-**

lades souffrant d'Alzheimer (p.29)
● La **fraternité** : peut-elle être un **projet politique** ? Décryptage (p.30-35)

LIEN SOCIAL, N°1198, 2017/01/05-18

- **Étudiants** : les **stages**, la galère (p.6)
- L'association **Handi'Gnez-Vous** veut **lutter** contre la **maltraitance institutionnelle** dans le secteur médico-social (p.7)
- **Salariés et syndicats** d'un **village d'Action Enfance** à **Amboise** dénoncent de **graves dysfonctionnements** (p.13)
- **Protection de l'enfance** : des **mineurs isolés** toujours **mal accompagnés** (p.14-15)

● En Pays-de-la-Loire, une **formation** propose aux travailleurs sociaux, éducateurs sportifs et professionnels de santé d'**apprendre à remobiliser par le sport les publics en situation de précarité**. Reportage (p.16-17)

● **Art-thérapie** : créé par une assistante sociale et une comédienne, toutes deux devenues art-thérapeutes, l'association **L'Envers de l'Art** fait de l'**expression un outil socio-éducatif, médiateur, thérapeutique**. Reportage (p.18-20)

● Et si les **ITEP** déridaient l'**Europe** (p.21)

● **Genre et sexualité** : **formation**, les premiers émois. Dossier (p.24-31)

● **Protection de l'enfance** : à propos du **documentaire "Les enfants volés d'Angleterre"**. Analyse de **Joël Henry**, travailleur social (p.32-34)

● Les **équipes de travailleurs sociaux** seraient-elles parfois **réduites à leur seule impuissance**, tandis que les **familles** ne réclament, elles, que de la **cohérence** ? (p.39-40)

LIEN SOCIAL, N°1197, 2016/12/08-2017/01/04

- **Arpenter le quotidien** : des **travailleurs sociaux** racontent leurs ex-

périences de pratiques éducatives aujourd'hui. Dossier (p.5-35)

PERSPECTIVES PSY, N°4, 2016/10-12

- **Les attentats... et après** ?
Dossier (p.215-266)
- **Protection de l'enfant, pratique de réseau, secret professionnel partagé** : trois notions à considérer dans les situations de **maltraitance** (p.267-276)

● L'**apport de la phénoménologie clinique aux cliniques de l'extrême déficit** : enjeux épistémologiques, éthiques et pratiques (p.277-285)

● **Co-constructions thérapeutiques du problème en psychiatrie** (p.286-294)

● **Histoire de l'introduction de la phénoménologie en psychiatrie** en France (partie 2) : après la Seconde Guerre mondiale (p.295-301)

LA PSYCHIATRIE DE L'ENFANT, N°2, 2016/12

- **Honte et culpabilité** chez la **femme enceinte** suite à une **interruption médicale de grossesse** (p.361-423)
- **Enjeux de séparation** chez les **enfants** présentant des **troubles dysphasiques** (p.425-458)
- Du **bébé** entre **ethnologie** et **psychoanalyse** : un "passionnant" objet anthropologique (p.459-473)

● De la **psychiatrie adulte** à la **psychiatrie de l'enfant** : la **paranoïa**, un concept fructueux (p.475-536)

● **Conceptualisation de la psychothérapie d'enfants** à la lumière des défis rencontrés en **pédopsychiatrie** et en **protection de la jeunesse** (p.537-574)

● Mise en œuvre d'un **dispositif**

psychothérapeutique transculturel dans un service de **pédopsychiatrie** (p.575-616)

● L'**appropriation subjective de la maladie en pédiatrie** : la **fonction transitionnelle** du **psychologue de liaison** (p.617-627)

● L'**enfant né avec une malformation faciale** et les **moqueries** : analyse et prévention (p.629-644)

TÉLÉRAMA, N°3495, 2017/01/04

- **Prime au châtiement** : de toutes parts, le **discours sécuritaire** promet des **peines plus lourdes**, même con-

tre les délits mineurs. Pour le sociologue **Didier Fassin**, ce "moment punitif" menace l'**ordre social** (p.35-37)

VIE SOCIALE, N°16, 2016/12

- **Parcours de vie des personnes âgées immigrées**. Dossier (p.7-223)

● La **formation des assistants sociaux** à la **Croix-Rouge française** (p.205-223)

LA RÉPUBLIQUE DU CENTRE

2017/01/08 :

● La guerre des **places d'urgence** : entre les **associations** et les **politiques**, la **bataille des chiffres** est engagée (p.22)

2017/01/07 :

● La **MDPH** (Maison départementale des personnes handicapées) de la cité Coligny a déménagé au quartier Saint-Marceau et les **délais de traitement** des dossiers ont **chuté** (p.5)

● **Migrants** : l'universitaire **Pierre-Alain Mannoni**, poursuivi pour avoir aidé des **Erythréennes**, a été **relaxé** par le tribunal correctionnel de Nice. Rencontre (p.36)

● **Jacqueline Sauvage**, graciée par François Hollande suite à sa condamnation à deux reprises pour le **meurtre de son mari violent**, estime **ne pas être coupable** (p.37)

● **Charlie Hebdo**, "qui va nous défendre" ? Entretien avec **Riss**, le direc-

teur de la publication satirique (p.38)

2017/01/06 :

● Les agents du **centre pénitentiaire de Saran** ont mené une **grève** d'un jour pour se faire entendre (p.4)

● **Travail** : quel **droit** à la **déconnexion** ? (p.34)

2017/01/05 :

● Le **centre pénitentiaire de Saran** au bord de l'implosion (p.4)

● Que d'**idées reçues** sur la **pauvreté** ! Une **cinquantaine d'associations** entrent en campagne pour **faire justice des préjugés** (p.26)

● L'**apprentissage** expérimenté jusqu'à **30 ans** dans la région Centre-Val de Loire (p.30)

● L'**ESS** veut **confirmer son développement** : la **Cress** (Chambre régionale de l'économie sociale et solidaire) **Centre-Val de Loire** évoque les enjeux de 2017 (p.31)

2017/01/04 :

● **Population** dans le **Loiret** : toujours plus ! (p.2-3)

● **Centre pénitentiaire de Saran** : **deux détenus retrouvés pendus** dans leur cellule (p.4)

● Des **projets pour développer le braille** : **comment vit-on**, quand on est **aveugle** et **malvoyant**, dans l'agglomération orléanaise ? (p.6)

● **Éric Menin quitte Centre Actif** pour devenir dirigeant social (p.28)

2017/01/03 :

● **Inauguration du centre hospitalier d'Orléans**. Dossier (p.2-3)

● Au **centre pénitentiaire de Saran**, une **prise d'otage avortée**. Les **agents dénoncent une insécurité** (p.4)

● **URSSAF** : le **Loiret** enregistre une **augmentation de l'emploi salarié**, contrairement au reste de la région (p.29)

LE MONDE

2017/01/07 :

● Après **des années d'émigration massive**, la **société roumaine** découvre le **revers** de la fuite de ses forces vives (p.3)

● Le **conseil régional PACA coupe les vivres** à un **dispositif de réinsertion sociale** : **plusieurs centaines de stagiaires** se retrouvent **privés d'accompagnement** (p.8)

● L'**enseignement privé**, toujours **plus attractif** (p.10)

● Une **mission** sur la **prescription des crimes sexuels sur les mineurs** : l'animatrice **Flavie Flament** et un **ancien magistrat** sont chargés de **rechercher un consensus** (p.10)

● Les **nouveaux styles de management plus collaboratifs** font que **principes familiaux et managériaux convergent** (Eco&Entr., p.7)

● **Élites** : un **monde clos** (Idées, p.1 et p.4-5)

● Pour son ancien président, **Jean Claude Ameisen**, le **rôle du CCNE** (Comité consultatif national d'éthique) est surtout d'**aider les citoyens à réfléchir collectivement** (Idées, p.2)

● **Présence du djihad** : spécialiste des phénomènes de radicalisation, **Farhad Khosrokhavar** est un **pionnier**, en France, de l'**étude des mécanismes socioreligieux** à l'œuvre dans le **terrorisme actuel**. Portrait (Idées, p.3)

● Le **marché** et la **mosquée** : la **certification halal** n'est pas une **tradition religieuse** mais un **fait économique**, explique l'anthropologue **Florence Bergeaud-Blackler**. Rencontre (Idées, p.6)

2017/01/06 :

● D'après des chercheurs canadiens, la **pollution accroît le risque de démence** (p.5)

● Le **sort incertain des migrants évacués de Calais** (p.9)

● **Bruxelles**, en panne d'idées.

Analyse (p.17-19)

● **Les 30 ans d'Erasmus**

(Dossier du Monde, p.1-8)

● Le **retour de l'inflation** menace le pouvoir d'achat (Eco&Entr., p.4)

● Les **liens complexes** entre **lieu de vie** et **pauvreté** (Eco&Entr., p.7)

● **Inégalités de revenus** : il est temps de **passer de la mesure à l'action** (Eco&Entr., p.7)

● **Surveiller et faire souffrir** : avec le livre "Punir. Une passion contemporaine", le sociologue **Didier Fassin** enquête sur l'**emballement carcéral** qui touche le monde entier et sur ce qu'il révèle (Le Monde des livres, p.7)

2017/01/05 :

● À Strasbourg, le **retour à l'emploi** des **bénéficiaires du RSA** (p.8)

● Les **lycées de ZEP** poursuivent la **grève** pour obtenir des **moyens supplémentaires** (p.8)

● **Don d'organes** : une **réforme "consensuelle"** entre en vigueur (p.9)

● **Antiterrorisme** et **assassinats ciblés** : **François Hollande** et le **"permis de tuer"** (p.10-13)

● **Anthony B. Atkinson**, économiste britannique, est **décédé** (p.20)

● "Les **assassinats ciblés** relèvent de la **raison d'État**". Rencontre avec le chercheur **Olivier Chopin**, spécialiste du renseignement (p.22)

● **Le travail au-delà de l'emploi** (Eco&Entr., p.7)

2017/01/04 :

● De nos jours, les **overdoses** concernent des **usagers bien insérés**. Le **groupe Surdoses**, à Paris, **enquête** sur ces **décès** et les **drogues** qui les provoquent (p.10)

● **François Chérèque**, ancien leader syndical, est **décédé** (p.16)

● "Plus que jamais, **l'école doit ouvrir au monde**". Rencontre avec le mathématicien **Cédric Villani** (Eco&Entr., p.6)

● **L'être humain a-t-il atteint ses limites** ? (Sc&Médecine, p.1 et p.4-5)

● Dessine-moi une **main bionique** (Sc&Médecine, p.2)

2017/01/03 :

● Soupçonnée d'être un **foyer djihadiste**, la **mosquée de Stains** a été **fermée** le 2 novembre. Enquête (p.10-11)

● Le **"congé de proche aidant"** en vigueur (Eco&Entr., p.8)

LE MONDE DIPLOMATIQUE, N°754, 2017/01

● Entre l'**Allemagne** et la **Turquie**, l'enjeu des **réfugiés** (p.16-17)

● **Prostitution**, la guerre des modèles : **extension** et **limites** de l'**exemple suédois** (p.18)

● **Nécessaires réformes** des **missions de l'ONU** (p.21)

LE FIGARO

2017/01/07 :

● Comment la **justice** se prépare au défi des **mineurs djihadistes** (p.9)

2017/01/05 :

● **Violences conjugales** : l'**emprise destructrice** (p.8)

● Ouvert en septembre dans un **quartier de Mantes-la-Jolie**, l'**école privée élémentaire hors contrat** La Boussole fait partie du **réseau Espérance Banlieues**. Reportage (p.12)

2017/01/04 :

● La **détresse** des **jeunes réfugiés afghans** en **Suède** (p.7)

● L'**obésité** inclinerait le **cerveau** à l'**inactivité physique** (p.10)

2017/01/03 :

● **Radiographie des crimes et délits** en 2016 par département (p.2-3)

● Des **mineurs isolés** sont déjà de **retour à Calais** (p.8)

● "Nos **élèves savent désormais** ce qu'est le **terrorisme de masse**". Depuis janvier 2015, **3 professeurs**, dont l'un est rescapé du Bataclan, ont beaucoup **échangé avec leurs classes** et **publié un livre**, fruit de leur expérience. Rencontre (p.16)

● **Décès de François Chérèque**, figure du syndicalisme réformiste (p.30)

2017/01/02 :

● **Attentat terroriste** : la **Turquie** dans la spirale de la violence (p.2-3)

● Les **enjeux du divorce sans juge** (p.5)

LIBÉRATION

2017/01/07 :

● Trois semaines **après l'attentat**, l'**Allemagne** est en pleine **introspection** sur ses **principes fondamentaux** (p.6-7)

2017/01/06 :

● La **brigade de protection des familles de la gendarmerie du Rhône** organise des initiations aux techniques d'**autodéfense** pour les **femmes** ayant subi des **violences intrafamiliales**. Reportage (p.14-15)

● L'**Observatoire de l'équilibre des temps et de la parentalité en entreprise** appelle à la signature d'un "grenelle du temps" et à réfléchir à une remise à plat de l'organisation du travail (p.18)

● L'écrivain **Abdellah Taïa** a choisi d'écrire en français et de vivre à Paris mais reste attaché à son pays d'origine, le **Maroc**, lequel interdit l'**homosexualité**. Portrait (p.32)

2017/01/05 :

● Cette **France** qui **sauve l'honneur** : les **actes de solidarité envers les migrants** existent, mais le **procès** qui s'est ouvert en montre les risques (p.2-5)

2017/01/04 :

● La **mixité**, maintenant : **ségrégation scolaire**, comment en sortir ? (p.22-23)

2017/01/03 :

● **François Chérèque**, ancien leader syndical, est **décédé** (p.12-13)

● "Les **migrants** vont nous manquer quand le **centre** va fermer". Reportage près de Pau (p.14-15)

● **LGBT** : "Le **tabou** autour de la **sexualité des seniors** enferme les gens". Rencontre avec celles et ceux qui luttent contre l'isolement "et les discriminations des lesbiennes, gays, bisexuels et trans âgés (p.20-21)

2017/01/02 :

● **Istanbul** : nouvel an, nouveau **massacre** (p.12-14)

● **Formation et pénibilité** : les changements de 2017 (p.16-17)

● **Divorce à l'amiable** : deux avocats, un notaire et zéro juge (p.18)

● **Droit des enfants** : les **fesseurs** clairement hors la loi (p.19)

POLITIS, N°1435, 2017/01/05

● **Antilles** : le leader de la grève générale de 2009, **Elie Domota**, dénonce le **mépris** dont fait encore preu-

ve la **métropole** à l'égard des **DOM-TOM** et appelle à une **politique de décolonisation**. Entretien (p.15-17)

● **Bac + 8 option précarité**. Enquête (p.18-19)

ESS

L'IGF (Inspection générale des finances) a remis le 13 décembre à la secrétaire d'État chargée de l'ESS (Économie sociale et solidaire) un rapport sur les CRESS (Chambres régionales de l'économie sociale et solidaire) et le Conseil national des CRESS. Elle y formule des recommandations pour permettre aux CRESS de s'approprier les nouvelles missions que leur a confiées la loi du 31 juillet 2014 relative à l'ESS.

www.economie.gouv.fr

(ASH n°2991, 2017/01/06, p.8)

EMPLOIS AIDÉS

À la fin du troisième trimestre 2016, 1,55 million de personnes bénéficiaient d'un emploi aidé en métropole, soit une baisse de 12 000 par rapport au trimestre précédent, selon une étude de la DARES (Direction de l'animation de la recherche, des études et des statistiques). Cependant, sur un an, le nombre de bénéficiaires augmente de 49 000. À la fin septembre 2016, le nombre de contrats aidés (contrat unique d'insertion, emploi d'avenir, contrat dans une structure de l'insertion par l'activité économique) diminue de 26 000 pour atteindre 518 000 salariés. Cette baisse, la première depuis début 2013, s'observe pour tous les types de contrats, sauf ceux du secteur de l'insertion par l'activité économique. En revanche, sur la même période, les contrats en alternance augmentent de 13 000 et les autres emplois aidés croissent de 1 000 salariés.

<http://dares.travail-emploi.gouv.fr/>

(ASH n°2991, 2017/01/06, p.8)

MÉTIERS CADRES DU SANITAIRE, SOCIAL ET MÉDICOSOCIAL

L'Apec (Association pour l'emploi des cadres) publie un référentiel des métiers cadres du sanitaire, social et médico-social qui présente les principaux acteurs du marché, les enjeux, les évolutions marquantes. Seize fiches métiers sont regroupées en trois grandes familles : les métiers du sanitaire, les métiers du social et du médico-social, les métiers transversaux.

<https://cadres.apec.fr/>

(Gazette Santé Social, n°135, 2016/12, p.7)

REPOLITISER L'ACTION SOCIALE

Dans la foulée des États généraux du travail social et du Plan qui en découle, l'association Repolitiser l'action sociale ouvre une réflexion "sur la définition législative du travail social".

Cinq axes ont été retenus : le travail social, "à la fois pratique professionnelle et discipline", "promeut le changement, le développement social et la cohésion sociale" ; il vise l'accroissement du pouvoir d'agir et a pour finalité "la justice sociale, le droit de la personne et la responsabilité collective". Enfin, il repose sur le respect des diversités.

www.repolitiserlactionsociale.org

(Lien Social n°1198, 2017/01/05-18, p.9)

L'UDES

L'UDES (Union des employeurs de l'économie sociale et solidaire) publie, dans un document intitulé "Pour une économie citoyenne", sa contribution au programme du prochain quinquennat sur plusieurs thèmes, dont la jeunesse, la protection sociale, l'emploi ou encore le dialogue social.

Pour soutenir l'ESS, l'organisation multiprofessionnelle demande notamment de mettre en place "des politiques publiques fiscales adaptées" et de "valoriser, selon des critères partagés et communs, l'impact social des entreprises de l'économie sociale et solidaire pour un choix objectif des financeurs dans l'attribution des dotations". Elle préconise de rénover le système de protection sociale "en recentralisant le revenu de solidarité active" et, à terme, en imposant "la rationalisation du nombre de minima".

www.udess.fr

(ASH n°2991, 2017/01/06, p.12)

ENTRE LES FRONTIÈRES

Documentaire de Avi Mograbi

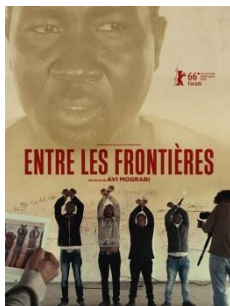

Avi Mograbi et Chen Alon partent à la rencontre de demandeurs d'asile africains que l'État d'Israël retient dans un camp en plein désert du Néguev.

Par le biais d'un atelier inspiré du "Théâtre de l'opprimé", ils interrogent le statut de réfugié. Pourquoi Israël, terre des réfugiés, refuse de considérer le sort de ces exilés que la guerre et les persécutions ont jeté sur les routes ? Quel est l'élément déclencheur qui pousse un jour ces hommes et ces femmes à abandonner tout ce qu'ils possèdent pour plonger vers l'inconnu ? Le théâtre peut-il créer un pont entre les Hommes pour qu'ils échangent et se comprennent ?

(Télérama n°3496, 2017/01/11, p.64)

THE FITS

Film de Anna Rose Holmer



Toni, 11 ans, s'entraîne dans la salle de boxe de son grand frère. Elle découvre qu'à l'étage au dessus, un groupe de filles apprennent une variante très physique du hip hop, le drill. Attirée par leur énergie, leur force, leur assurance, Toni abandonne peu à peu la boxe pour la danse.

(Télérama n°3496, 2017/01/11, p.63)

JAMAIS CONTENTE

Film de Emilie Deleuze



Mon père est atroce, ma mère est atroce, mes sœurs aussi, et moi je suis la pire de tous. En plus, je m'appelle Aurore. Les profs me haïssent, j'avais une copine mais j'en ai plus, et mes parents rêvent de m'expédier en pension pour se débarrasser de moi. Je pourrais me réfugier dans mon groupe de rock, si seulement ils ne voulaient pas m'obliger à chanter devant des gens. A ce point-là de détestation, on devrait me filer une médaille. Franchement, quelle fille de treize ans est aussi atrocement malheureuse que moi ?

(Télérama n°3496, 2017/01/11, p.59)

THE BIRTH OF NATION

Film de Nate Parker

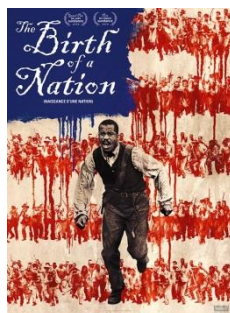

Trente ans avant la guerre de Sécession, Nat Turner est un esclave cultivé et un prédicateur très écouté. Son propriétaire, Samuel Turner, qui connaît des difficultés financières, accepte une offre visant à utiliser les talents de prêcheur de Nat pour assujettir des esclaves indisciplinés. Après avoir été témoin des atrocités commises à l'encontre de ses camarades opprimés, et en avoir lui-même souffert avec son épouse, Nat conçoit un plan qui peut conduire son peuple vers la liberté...

Film interdit aux moins de 12 ans

(Télérama n°3496, 2017/01/11, p.62)

3000 NUITS

Film de Anna Rose Holmer

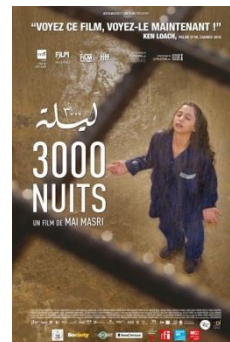

Années 80, à la veille des événements de Sabra et Chatila. La révolte gronde dans une prison israélienne, où sont détenues des prisonnières politiques palestiniennes. Layal, une jeune institutrice de Naplouse, vient d'arriver, condamnée à 8 ans de prison pour un attentat dans lequel elle n'est pas impliquée. Elle partage la cellule d'israéliennes condamnées pour droits communs et s'habitue progressivement à l'univers carcéral. Mais Layal découvre qu'elle est enceinte. Envers et contre tous, elle décide de garder l'enfant.

(Télérama n°3496, 2017/01/11, p.63)

WANDERLUST

Film de Enguerrand Jouvin et de Lou Occelli



Habités par une fausse image du monde de l'adulte, de jeunes lycéens entrent dans l'univers d'une soirée adolescente hypersexualisée au sein de laquelle la drogue et l'alcool sont omniprésents. Pendant que certains laissent libre cours à leurs fantasmes, la soirée tourne au cauchemar pour d'autres.

À VIF

Pièce de théâtre de Kery James

Le rappeur Kery James, qui stigmatise depuis plus de vingt ans les discriminations dans ses textes engagés, joue à Paris sa pièce, un plaidoyer social mis en scène par Jean-Pierre Baro, prélude à un film qui sera tourné au printemps.

Ce manifeste acerbe est joué jusqu'au 22 janvier au Théâtre du Rond Point à Paris puis en tournée dans l'hexagone.

(Libération, 2017/01/09, p.24-25)

LES CHATOUILLES

Pièce de théâtre d'Andréa Bescond

Odette, petite fille de 8 ans, dessine dans sa chambre. Gilbert, ami de la famille, lui propose de jouer à la poupée. Le "jeu" se transforme en séance de "chatouilles". Des "chatouilles" très particulières de celles que l'on ne doit dire à personne. Gilbert réitère maintes fois durant quatre ans. Odette pétrifiée ne dira mot pendant de nombreuses années. Pour survivre, elle s'oublie dans la danse et dans les excès aussi. A l'aube de ses 30 ans, elle craque. Le passé la rattrape, les souvenirs surgissent. Sa danse devient colère. Danser pour se protéger, parler pour se sauver. Quand les mots disent les maux, le corps exulte ou tressaille les danses de la vie. Odette, 30 ans, chez la psy, retrace son parcours de bric-à-brac de souvenirs, de rêves, de fantasmes.

Inspirées d'une histoire vraie, "Les Chatouilles" partent en tournée en France jusqu'au mois de mai.

www.facebook.com/BescondAndrea

(Lien Social n°1198, 2017/01/05-18, p.38)

F(L)AMMES

Récit choral

Créé à l'automne, F(l)ammes est un récit choral où dix jeunes comédiennes issues de l'immigration racontent leur histoire, disent d'où elles viennent. Nées de parents immigrés, elles sont seules expertes de leur réalité, de leur féminité. Point aveugle de l'histoire de l'immigration en France, les moins visibles des minorités visibles s'explorent et s'expriment, chantent et dansent. Explorer leur moi intime, comprendre leurs doutes, leurs peurs, faire état des promesses dont elles sont porteuses, sont les moteurs de cette aventure artistique.

Une performance théâtrale sensible et salutaire qui sera, de janvier à juillet, en tournée en France.

<http://madanicompanie.fr>

(Lien Social n°1198, 2017/01/05-18, p.35)

Agenda de l'ERTS

FORUMS DE L'ORIENTATION

L'ERTS participe aux forums de l'orientation qui se dérouleront les 12 et 13 janvier au Hall des expositions à Châteauroux et les 27 et 28 janvier à Chartrexpô à Chartres.
Venez-vous renseigner sur les formations sociales et médico-sociales.

PORTES OUVERTES

L'ERTS propose une journée portes ouvertes du pôle formations sanitaires et sociales, le mercredi 1^{er} février, de 14h à 17h30 sur le site de Bourges, 13-15 rue Gaston Berger.

LES TROIS SCÈNES DE LA VIE D'ADULTE



CONFERENCE

- **Les trois scènes de la vie d'Adulte**
Pour une approche globale de la relation entre Professionnel et Usager dans le champ du Travail Social

Jeudi 19 janvier 2017
9h00 à 12h30
ERTS Olivet

Animée par :
Roland FONTENEAU
Systémicien, Formateur d'Adultes
Maître de conférences honoraire de l'Université de Tours



Ecole Régionale du Travail Social | Association Régionale pour le Développement des Qualifications et des Actions de Formation
2032 rue du Général de Gaulle - CS 60002 - 45166 OLIVET Cedex - Tél. 02.38.69.17.45 - www.erts-olivet.org

AGIR EN PARTENARIAT SUR LES TERRITOIRES DE L'ACTION SOCIALE ET MÉDICO-SOCIALE



CONFERENCE

- **Agir en partenariat sur les territoires de l'action sociale et médico-sociale**

Jeudi 2 février 2017
9h00 à 12h30
ERTS Olivet

Animée par :
Roland FONTENEAU
Formateur d'Adultes
Maître de conférences honoraire de l'Université de Tours



Ecole Régionale du Travail Social | Association Régionale pour le Développement des Qualifications et des Actions de Formation
2032 rue du Général de Gaulle - CS 60002 - 45166 OLIVET Cedex - Tél. 02.38.69.17.45 - www.erts-olivet.org