

Bref Doc'

n°34

du 31 octobre
au 6 novembre 2016



Revue

Revue

Presse

Presse

Législation

Législation

Multimédia

Multimédia

Culture

Culture

Agenda de l'ERTS

Agenda de l'ERTS

ASH, n°2982, 2016/11/04

- **Hébergement d'urgence** : les **préfets** invités à **anticiper** les préparatifs de la **campagne hivernale** (p.8)
- **Accès aux droits sociaux** : lancement d'une nouvelle vague de **simplifications administratives** (p.8-9)
- **Calais** : l'**État** va **financer provisoirement** la prise en charge des **mineurs isolés** dans les **CAOMI** (Centres d'accueil et d'orientation pour mineurs) (p.9)
- **Réforme des diplômes** : l'**ANAS** (Association nationale des assistants de service social) et la **FNEJE** (Fédération nationale des éducateurs de jeunes enfants) prêtes à faire des **propositions** (p.10-11)
- **Aide à domicile** : **8% des heures** se font auprès de **personnes handicapées** (p.12-13)
- L'**Unisda** (Union nationale pour l'insertion sociale du déficient auditif) prévoit de **se dissoudre** pour former une **nouvelle union** (p.13)
- "**Lever les freins au bénévolat** des personnes en **situation de handicap**". **Questions** à **Hubert Pénicaut**, vice-président de France Bénévolat (p.13)
- L'association de **santé communautaire Grisélidis** va au-devant des **prostitué(e)s** dans la **rue** et sur **Internet**, avec une équipe qui associe les **professionnels du sanitaire et du social** et des **travailleuses et travailleurs du sexe**. **Reportage** à Toulouse (p.16-20)
- **Handicap et sexualité** : déconstruire les **préjugés**. **Décryptage** (p.22-25)
- **Aide aux jeunes en difficulté** : "aux **États-Unis**, la contrepartie des **financements** c'est l'**évaluation**". **Entretien** avec **Stéphane Carcillo**, économiste (p.26-27)
- Un **décret** précise les modalités de mise en œuvre du **parcours de sortie de la prostitution** (p.32-33)
- **Haut Conseil de la famille, de l'enfance et de l'âge** : sa **composition** et son **fonctionnement** sont fixés (p.33-35)
- **Hébergement** : des **instances** pour assurer la **participation des personnes prises en charge** (p.35)
- "**Une réponse accompagnée pour tous**" : un **nouvel appel à candidatures** est lancé (p.36)

- L'information du **suivi des orientations** prononcées par les **CDAPH** (Commissions des droits et de l'autonomie des personnes handicapées) (p.37)
- Des **modifications** sont apportées au **fichier "FINESS"** (Fichier national des établissements sanitaires et sociaux) (p.38)
- **Santé mentale** : des **consignes** pour **consolider** et **généraliser** les **CLSM** (Conseils locaux de santé mentale) dans les territoires (p.39)
- Un **décret** permet la **mise en place** des **communautés psychiatriques de territoire** (p.39-40)
- Selon la **Cour de cassation**, tout **contrat de travail** conclu avec une **association** est un **contrat de droit privé** (p.41)
- **Emplois d'avenir et CUI** (Contrats uniques d'insertion) : des **précisions** sur leur **pilotage** jusqu'à la fin de l'année 2016 (p.41-42)
- **Réforme du droit des étrangers** : parution sur le fil de plusieurs textes d'application (p.43)
- La **loi "santé"** : les **mesures** sur la **prévention** et la **promotion** de la santé (suite et fin). **Dossier** (p.45-53)

ALTERNATIVES ÉCONOMIQUES, n°362, 2016/11

- Faut-il mettre en place un **revenu de base** ? (p.24-25)
- **Santé** : **qui paie quoi** ? (p.29-31)
- **Violences conjugales** : les moyens manquent (p.34-35)
- **ESS** (Économie sociale et solidaire) : les **SCOP** (Sociétés coopératives de production) ont le **vent en poupe** (p.66-68)
- **Économie collaborative** : la plateforme **HelloAsso**, le **crowdfunding** au service des associations (p.69)
- **Ce que nous propose l'avenir**. **Dossier** (p.72-90)
- L'**économie** est-elle une **science** ? (p.92-95)
- **Éducation** : la longue chaîne des **inégalités** (p.97)

CAHIERS FRANÇAIS, n°395, 2016/11-12

- Les **démocraties** face au **terrorisme**. **Dossier** (p.1-73)
- **Pour ou contre** le **revenu universel** ? **Débat** (p.74-83)

DIRECTION[S], n°147, 2016/11

- **Handicap et accès aux soins** : s'engager et agir. **Enquête** (p.4-5)
- La **ferme pédagogique** de la **Butte Pinson** est une **ferme écoresponsable** qui participe à la **réinsertion des jeunes**. **Enquête** à Montmagny dans le Val-d'Oise (p.12-14)
- L'**Ehpad Saint-François de Sales** réserve la **moitié de ses places** à des **résidents sourds**. Une autre unité est dédiée aux **personnes handicapées vieillissantes**. **Reportage** à Cappinghem dans le Nord (p.16-18)
- "**Une jeunesse en quête de reconnaissance**". **Entretien** avec un spécialiste de l'adolescence, **Michel Fize**, (p.20-21)
- **Représentativité patronale** : quel paysage en 2017 ? **Dossier** (p.22-29)
- **Appliquer plusieurs conventions collectives** (p.30-31)
- Les **structures éligibles** aux **marchés réservés** (p.34)
- **Codéveloppement**, l'autre voie pour se perfectionner (p.39)
- Le **pilote Maia** (Méthode d'action pour l'intégration des services d'aide et de soins dans le champ de l'autonomie) **coordonne l'aide aux personnes âgées** (p.40)
- La **stratégie associative** face au **contrôle de gestion** (p.46-47)

EJE JOURNAL, n°61, 2016/10-11

● À qui profite le **projet pédagogique** ? Dossier (p.16-44)

● L'**épigénétique**, ou quand l'**environnement** influe sur nos **gènes** (p.50-53)

● Les **tribulations** d'un **stagiaire** (p.58-59)

● Le **secret professionnel** (p.61-63)

ÉTUDES & RÉSULTATS, 2016/11

● **Compte provisoire** de la **protection sociale** : une baisse du déficit en 2015 (n°983, p.1-4)

● **Profil des infirmiers en formation** en 2014 (n°982, p.1-6)

● **Travail à temps complet** et **jeunes enfants** : comment font les couples pour tout concilier ? (n°981, p.1-8)

LA LETTRE DU CNAHES, n°55, 2016/10

● **Psychothérapie** et **pédagogie institutionnelles**. Hommage à Jean et **Fernand Oury** (p.2-3)

LIAISONS SOCIALES MAGAZINE, n°176, 2016/11

● L'**emploi des personnes handicapées** est perçu comme "une **contrainte**" (p.18)

● **Recrutement, formation, mobilité** : la **face cachée** des **algorithmes**. Dossier (p.22-29)

● Le **service civique**, tremplin pour l'**emploi des jeunes** ? (p.38-40)

● **Qualité de vie au travail**. Dossier (p.53-59)

● Faut-il **revoir le système de rémunération** des **apprentis** ? (p.64-65)

● **Droit à la déconnexion** : comment faire ? (p.68-69)

LIEN SOCIAL, n°1194, 2016/10/27

● Une **étude** du **collectif** pour le **droit des Roms à l'éducation** souligne les **multiples obstacles** à surmonter pour accéder à la **scolarité** (p.7)

● Le "**premier accueil social inconditionnel de proximité**" soulève des interrogations. À Toulouse, **personnes accompagnées** et **travailleurs sociaux** ont mené la réflexion (p.12)

● La **prévention spécialisée** est **menacée** dans le **Pays Basque**. Pour ne pas mourir en silence, les **éducateurs de rue se mobilisent** (p.14)

● **Travail social** : la **France**, loin du monde (p.15)

● **CADA** (Centre d'accueil pour demandeurs d'asile) : un **accueil sous tension** (p.16-17)

● **Bataclowns** : une impertinence rieuse et fort sérieuse (p.18-19)

● À Marseille, le **programme expérimental Working first 13** veut permettre aux **personnes atteintes de troubles psychiques** d'accéder durablement à l'**emploi** (p.20-22)

● De **quelques maîtres-mots** en **éducation spécialisée**. Dossier réalisé par **Jean Cartry**, éducateur spécialisé (p.24-31)

● **Soutenir sans prescrire**, l'ambition du **pouvoir d'agir**. Entretien avec **Yann Le Bossé**, directeur du Laboratoire de recherche sur le développement du Pouvoir d'Agir des personnes et des collectivités (p.32)

● Les **17 familles du handicap** : le **jeu Hand17familles** permet aux enfants de découvrir les **différents types de handicap**, de comprendre mieux leur **impact dans la vie quotidienne** et de réfléchir à la **bonne attitude** à adopter dans la relation avec une personne handicapée (p.38)

LE FIGARO

2016/11/05 :

- Après Calais, **3 800 migrants** expulsés de leur **camp parisien** (p.12)
- Comment les **attaques islamistes** ont fracturé la **vie intellectuelle** (p.17)

2016/11/04 :

- La **France**, ce paradis des **centenaires** (p.8)
- Une **molécule prometteuse** pour le **traitement d'Alzheimer** : bilan en juillet 2017 (p.10)

- Une **usine de traitement** des **maladies rares** voit le jour à **Evry** (p.10)

2016/11/03 :

- **Héroïne** : cette **drogue** qui ravage **l'Amérique** et frappe surtout la classe **populaire blanche** (p.7)

2016/11/02 :

- Le **devenir incertain** des **lycées français** à **l'étranger** (p.10)

2016/11/01 :

- Après **Calais**, le **problème des migrants** reste entier (p.2-3)

- Le **père Jean-Philippe Chauveau** a **ouvert les portes** d'un ancien prieuré de Seine-et-Marne à des **transvestis transsexuels** du **bois de Boulogne** afin de les aider à **travailler à leur réinsertion**. Reportage (p.10)

- Le **revenu universel de base** pour tous est-il une **utopie** ? (p.11)

- **Emploi** : les **régions** peinent à tenir leurs promesses (p.16)

LIBÉRATION

2016/11/05 :

- Pour répondre aux **demandes de salaires** de **différentes confessions**, **Orange** a élaboré une "**charte de la neutralité**" (p.18-19)

- "Il ne s'agit pas de **combattre les jihadistes** mais d'**arrêter de les fabriquer**". Entretien avec le politologue **François Burgat** (p.22-23)

2016/11/04 :

- **Police et citoyens**, un inexorable éloignement (p.2-5)

2016/11/03 :

- **Mineurs évacués de Calais** : "on ne sait pas où on va" (p.9)

- **Harcèlement scolaire** : "comme j'étais mal, je voulais que les autres soient mal". Enquête (p.16-17)

- **13 novembre**, un an après (p.22-23)

2016/11/02 :

- **Amiens Nord**: "les jeunes en ont marre de zoner". **60% des moins de 25 ans** sont au **chômage** (p.16-17)

2016/10/31 :

- **Banlieues** : la colère, et après ? Zoom sur les **jeunes du quartier de Grigny** dans l'Essonne (p.18-19)

- **Donner de l'espoir** aux **enfants perdus** de Marianne (p.22-23)

- **Pédopsychiatrie** : **soigner les enfants**, c'est soigner la société (p.24)

LE MONDE DIPLOMATIQUE, N°752, 2016/11

- Le **Maghreb**, entre **autoritarisme** et **espérance démocratique** (p.12-13)

- **Avortement**, l'**obscurantisme polonais** : **l'Église** contre le **choix des femmes** (p.17)

- **L'Union européenne** au défi de ses **frontières** (p.20-21)

LE MONDE

2016/11/05 :

- Comment le **tabac détraque** notre **ADN** (p.7)

- L'**épidémie de cancers** touche davantage les **pays les plus pauvres** (p.7)

- Le **plus gros camp de migrants** de **Paris évacué** (p.12)

- Pourquoi le **chômage stagne** en **zone euro** (Eco&Entr. p.3)

- **Terrorisme** : l'**impossible définition** (Idées, p.1 et p.4-5)

2016/11/04 :

- **Paris** : **l'afflux de migrants** retarde **l'ouverture** du **centre d'accueil** (p.11)

- La **Grande-Bretagne** accusée de **traîner des pieds** pour **accueillir** les **mineurs de Calais** (p.11)

2016/11/03 :

- **Police et citoyens** : pourquoi le **divorce** persiste (p.10)

- Les **français fichés** dans une **base de données unique** (p.11)

- **Facebook**, **faux ami** de la **démocratie**. Enquête (p.14-15)

2016/11/01-02 :

- **L'hostilité envers les pauvres** s'exprime de **plus en plus ouvertement** en **France** (p.8-9, p.12 et p.20)

- **Regards de musulmans** :

- **Marwan Muhammad**, directeur du CCIF (Collectif contre l'islamophobie en France), lutte contre les **discriminations**, sans craindre de choquer (p.11)

- Faut-il **respecter le délai d'enregistrement** d'un **contrat d'apprentissage** ? (Eco&Entr. p.5)

- **Vieillesse** de la **population mondiale** : la ruée vers l'or gris. Dossier (Eco&Entr., p.6-7)

- La **tuberculose multirésistante** dans le viseur (Sc&Médecine, p.3)

● **Inégalités et immigration aux États-Unis** : ces fractures qui déchirent le pays (p.6-7)

● **31 soudanais évacués de Calais** sont arrivés à Croisilles, dans le **seul centre d'accueil et d'orientation du Pas-de-Calais** (p.18-19)

● Le **racisme est-il devenu légal ?** Dossier (p.20-25)

LA RÉPUBLIQUE DU CENTRE

2016/11/05 :

● Un **nouveau comité France Parkinson** voit le jour dans le **Loiret** (p.6)

● **France bénévolat Loiret** : l'expérience bénévole valorisée par un **passport** (p.9)

● **Orléans** : cap sur la **métropole**. Dossier (Cahier spécial, p.1-8)

● La **démocratie** par les **actes** : **Latifa Ibn Ziaten**, qui mène depuis plusieurs années un combat résolu pour le **vivre-ensemble** au sein de son association, a été **distinguée** par l'**Institut Marc-Sangnier** (p.34)

2016/11/04 :

● La **secrétaire d'État à la Ville** a examiné les **mesures mises en place** dans le cadre de l'**égalité** et de la **citoyenneté** (p.5)

2016/11/03 :

● **Réfugiés** : **93 mineurs isolés** ont été accueillis hier à Pierrefitte-ès-Bois et à Cerdon dans le **Giennois** (p.3)

● **Schéma sur l'enseignement supérieur** : définir d'abord le périmètre (p.5)

● **Harcèlement scolaire** : la **France** doit rattraper son **retard** (p.33)

● **YouTube** : un **guide pour adolescents avertis** vient de paraître (p.38)

2016/11/02 :

● **Trente jours sans tabac** : les **autorités publiques** françaises incitent les particuliers à **arrêter de fumer** en novembre (p.3)

● **François Hollande** a reconnu la **responsabilité** de la **France** dans l'**internement de milliers de Tziganes**, notamment à **Jargeau**, durant la **guerre de 39-45** (p.4)

● S'engager dans un **service civique** : des jeunes âgés de **16 à 25 ans** font le choix de **s'investir pour l'intérêt général** (p.7)

● **AgglO** : cap sur la **métropole**, une transformation en plusieurs étapes (p.8)

● **Cancer** : un **fléau croissant** pour les **femmes** (p.37)

● Le **gouvernement** souhaite **réduire la durée de validité des chèques** d'un an à six mois (p.44)

2016/11/01 :

● Sujet **tabou** il y a encore quelques années, la **fin de vie** suscite maintenant le **débat** (p.3)

● **55 migrants mineurs** attendus à **Cerdon-du-Loiret** (p.4)

● À **Paris**, le **campement de migrants** du secteur **Jaurès-Stalingrad** s'est **reformé** et a **grossi** (p.31)

2016/10/31 :

● Les **adolescents**, les **selfies** et les **réseaux sociaux**. Entretien avec **Jocelyn Lachance**, socio-anthropologue de l'adolescence (p.5)

● La **Garantie Jeune** vise à accompagner vers l'**autonomie** les jeunes de **18 à 26 ans** en situation de **vulnérabilité** en leur permettant de réaliser des **expériences professionnelles** et de **suivre des formations** (p.7)

● "Éteindre son ordinateur et vivre". Entretien avec **Dominique Wolton**, sociologue, qui **met en garde** contre la **surinformation** (p.36)

● DROIT / JUSTICE

Circulaire du 13 octobre 2016

Relative la prévention de la radicalisation violente.
Coordination de la réponse judiciaire et rôle du magistrat référent "terrorisme"
[\(BO Ministère de la Justice n°10, 2016/10/31, 7 p.\)](#)

Décret n°2016-1480 du 2 novembre 2016

Portant modification du code de la justice administrative (partie réglementaire)
[\(JO n°0257, 2016/11/04, texte n°16, 6 p.\)](#)

Décret n°2016-1481 du 2 novembre 2016

Relatif à l'utilisation des téléprocédures devant le Conseil d'État, les cours administratives d'appel et les tribunaux administratifs
[\(JO n°0257, 2016/11/04, texte n°17, 4 p.\)](#)

● ÉDUCATION

Arrêté du 10 octobre 2016

Relatif à l'adaptation et à la dispense de certaines épreuves ou parties d'épreuves à l'examen du diplôme national du brevet pour les candidats présentant un handicap ou bénéficiant d'un plan d'accompagnement personnalisé
[\(JO n°0253, 2016/10/29, texte n°10, 2 p.\)](#)

Note de service n°2016-163 du 26 octobre 2016

Journée mondiale de lutte contre le sida – 1^{er} décembre
[\(BO Éducation nationale n°40, 2016/11/03\)](#)

Circulaire n°2016-162 du 27 octobre 2016

Journée mondiale de lutte contre le sida – 1^{er} décembre
[\(BO Éducation nationale n°40, 2016/11/03\)](#)

● FAMILLE / ENFANCE

Arrêté du 18 octobre 2016

Fixant le modèle de formulaire en vue de l'agrément des assistants maternels et la composition du dossier de demande d'agrément
[\(JO n°0253, 2016/10/29, texte n°56, 1 p.\)](#)

Arrêté du 20 octobre 2016

Fixant les modalités de transmission entre les départements, les organismes débiteurs des prestations familiales et le Centre national Pajemploi des informations relatives aux assistants maternels
[\(JO n°0253, 2016/10/29, texte n°25, 2 p.\)](#)

Arrêté du 27 octobre 2016

Relatif à l'allocation de soutien familial
[\(JO n°0257, 2016/11/04, texte n°26, 2 p.\)](#)

Décret n°2016-1483 du 2 novembre 2016

Relatif à l'autorisation de sortie du territoire d'un mineur non accompagné par un titulaire de l'autorité parentale
[\(JO n°0257, 2016/11/04, texte n°20, 2 p.\)](#)

● HANDICAP

Instruction n°2016-321 du 23 septembre 2016

Relative à l'appui aux MDPH dans le déploiement de la démarche "une réponse accompagnée pour tous"
[\(Circulaire.legifrance.gouv, 2016/09/23, 9 p.\)](#)

Instruction n°2016-322 du 23 septembre 2016

Relative au système d'information de suivi des orientations dans le secteur du handicap
[\(Circulaire.legifrance.gouv, 2016/09/23, 5 p.\)](#)

● INTERCULTURALITÉ / IMMIGRATION

Circulaire du 27 septembre 2016

Relative aux échanges d'informations entre l'autorité judiciaire et les autorités en charge de l'asile (OFPRA et CNDA)
[\(BO Ministère de la Justice n°10, 2016/10/31, 9 p.\)](#)

Décret n°2016-1456 du 28 octobre 2016

Pris pour l'application de la loi n° 2016-274 du 7 mars 2016 et portant diverses dispositions relatives à l'entrée, au séjour et au travail des étrangers en France
[\(JO n°0254, 2016/10/30, texte n°14, 28 p.\)](#)

Décret n°2016-1457 du 28 octobre 2016

Pris pour l'application de la loi n° 2016-274 du 7 mars 2016 relative au droit des étrangers en France et portant diverses dispositions relatives à la lutte contre l'immigration irrégulière. OQTF – Procédure – Protection
[\(JO n°0254, 2016/10/30, texte n°15, 11 p.\)](#)

Décret n°2016-1458 du 28 octobre 2016

Pris pour l'application du titre II de la loi n° 2016-274 du 7 mars 2016 relative au droit des étrangers en France et portant notamment modification du code de justice administrative (partie réglementaire) – Contentieux – OQTF
[\(JO n°0254, 2016/10/30, texte n°16, 4 p.\)](#)

Décret n°2016-1461 du 28 octobre 2016

Pris pour l'application de l'article L. 5221-2-1 du code du travail et fixant la liste des domaines pour lesquels l'étranger qui entre en France afin d'y exercer une activité salariée pour une durée inférieure ou égale à trois mois est dispensé d'autorisation de travail
[\(JO n°0254, 2016/10/30, texte n°19, 2 p.\)](#)

Décret n°2016-1463 du 28 octobre 2016

Fixant la liste des diplômes prévue aux articles L. 311-11, L. 313-10 et au 1° de l'article L. 313-20 du code de l'entrée et du séjour des étrangers et du droit d'asile ainsi que le seuil de rémunération prévu à l'article L. 311-11 du même code
[\(JO n°0254, 2016/10/30, texte n°21, 2 p.\)](#)

Arrêté du 28 octobre 2016

Fixant la liste des pièces à fournir pour l'exercice, par un ressortissant étranger, d'une activité professionnelle salariée
[\(JO n°0254, 2016/10/30, texte n°24, 5 p.\)](#)

Arrêté du 28 octobre 2016

Relatif aux pièces à produire pour la demande de délivrance de la carte de séjour temporaire ou pluriannuelle portant la mention "entrepreneur/profession libérale" en application du 3° de l'article L. 313-10 ou de l'article L. 313-17 du code de l'entrée et du séjour des étrangers et du droit d'asile ou de la carte de séjour pluriannuelle portant la mention "passport talent" en application du 5° de l'article L. 313-20 du même code
[\(JO n°0254, 2016/10/30, texte n°25, 4 p.\)](#)

Arrêté du 28 octobre 2016

Modifiant l'arrêté du 10 mai 2010 relatif aux documents et visas exigés pour l'entrée des étrangers sur le territoire européen de la France
[\(JO n°0254, 2016/10/30, texte n°26, 4 p.\)](#)

Arrêté du 28 octobre 2016

Relatif à la procédure de notification des projets de mobilité de courte durée prévue aux articles R. 313-10-10 et R. 313-74 du code de l'entrée et du séjour des étrangers et du droit d'asile
[\(JO n°0254, 2016/10/30, texte n°29, 4 p.\)](#)

Arrêté du 28 octobre 2016

Pris en application de l'article L. 561-2-1 du code de l'entrée et du séjour des étrangers et du droit d'asile
Assignation à résidence – droits – obligations
[\(JO n°0254, 2016/10/30, texte n°30, 2 p.\)](#)

Arrêté du 28 octobre 2016

Pris en application de l'article R. 553-9 du code de l'entrée et du séjour des étrangers et du droit d'asile
Rétention administrative
[\(JO n°0254, 2016/10/30, texte n°31, 4 p.\)](#)

● **PRATIQUES ET MÉTHODES**

Décret n°2016-1474 du 28 octobre 2016

Pris en application de l'article L. 226-3 du code de l'action sociale et des familles et relatif à l'évaluation de la situation de mineurs à partir d'une information préoccupante, réalisée par une équipe pluridisciplinaire de professionnels
[\(JO n°0256, 2016/11/03, texte n°67, 3 p.\)](#)

● **PRÉCARITÉ / EXCLUSION SOCIALE**

Décret n°2016-1467 du 28 octobre 2016

Relatif au parcours de sortie de la prostitution et d'insertion sociale et professionnelle et à l'agrément des associations participant à son élaboration et à sa mise en œuvre
[\(JO n°0254, 2016/10/30, texte n°41, 7 p.\)](#)

● **SANTÉ**

Décret n°2016-1471 du 28 octobre 2016

Relatif à l'information du patient sur le coût des prestations délivrées par un établissement de santé
[\(JO n°0256, 2016/11/03, texte n°37, 2 p.\)](#)

Décret n°2016-1479 du 2 novembre 2016

Relatif aux modalités de mise en œuvre de l'expérimentation de mise en place systématique d'une consultation et d'un suivi spécialisés destinés à toute femme enceinte consommant régulièrement des produits du tabac
[\(JO n°0257, 2016/11/04, texte n°14, 1 p.\)](#)

● **TRAVAIL / EMPLOI**

Instruction n°2016-273 du 7 septembre 2016

Relative à la mise en œuvre des dérogations aux travaux interdits pour les jeunes âgés de quinze ans au moins et de moins de dix-huit ans
[\(BO Travail n°10, 2016/10/30, 36 p.\)](#)

Décret n°2016-1367 du 12 octobre 2016

Relatif à la mise en œuvre du compte personnel d'activité (rectificatif)
[\(JO n°0253, 2016/10/29, texte n°33, 1 p.\)](#)

BIENTRAITANCE

La SCIC (Société coopérative d'intérêt collectif) "Bientraitance et qualité de vie" a lancé le premier label "pour promouvoir et développer la culture de la bientraitance dans les établissements sociaux et médico-sociaux". Initiée par Anne Picard, à la tête d'un cabinet spécialisé dans les formations et les accompagnements d'établissements sociaux et médico-sociaux dans les domaines de la démarche qualité et des évaluations internes et externes, la création du label "Établissement bien traitant" s'inscrit dans une démarche d'amélioration continue de la qualité pour l'utilisateur. Cette SCIC, composée de différents collègues (bénéficiaires, usagers, consultants, salariés d'établissements et services sociaux et médico-sociaux, institutionnels, collectivités publiques...) est chargée de "garantir la reconnaissance de la qualité du label par tous les acteurs de la bientraitance ainsi que son niveau d'expertise". Le label, "fondé sur les exigences des textes réglementaires et des recommandations de bonnes pratiques de l'ANESM", vise à valider des pratiques mises en place par les professionnels mettant en avant les droits et le respect de l'utilisateur.

www.etablissementbientraitant.fr

(ASH, n°2982, 2016/11/04, p.14)

INSERTION POUR L'EMPLOI

Depuis 2005, les 18 ÉPIDE (Établissements pour l'insertion dans l'emploi) se veulent acteurs d'insertion pour les jeunes de 18-25 ans sans diplôme ni qualification professionnelle. Fort de "résultats probants", le dispositif se voit augmenté de 25% de ses capacités d'accueil et prévoit l'ouverture de 2 centres supplémentaires, à Nîmes et à Toulouse. Il intègre depuis peu des travailleurs sociaux. Renforçant sa politique de partenariat d'entreprise, le dispositif a créé un poste dédié dans chaque centre.

À l'horizon 2018, les ÉPIDE auront réalisé une croissance de près de 50% de leur activité.

www.epide.fr

(Lien Social, n°1194, 2016/10/27, p.9)

JUSTICE

En dépit de difficultés persistantes, le garde des Sceaux est satisfait de la contrainte pénale. En effet, pour Jean-Jacques Urvoas, cette alternative à l'incarcération a des effets positifs sur les pratiques professionnelles et la diminution de la surpopulation carcérale, même si des obstacles demeurent (complexité du dispositif, réticences des professionnels à y voir une réelle alternative).

Conformément à la loi du 15 août 2014 relative à l'individualisation des peines et renforçant l'efficacité des sanctions pénales, le ministre de la Justice a remis aux parlementaires, en octobre, son rapport sur la mise en œuvre de ce texte, qui, rappelons-le, a notamment créé la libération sous contrainte et la contrainte pénale.

www.justice.gouv.fr

(ASH, n°2982, 2016/11/04, p.5-6)

MAJEURS PROTÉGÉS

Après le Défenseur des droits, c'est au tour de la Cour des comptes de se pencher sur la protection juridique des majeurs. Une réforme "ambitieuse à la mise en œuvre défailante", concluent les magistrats qui invitent l'État à mettre en place une véritable politique publique "incarnée et coordonnée". Outre la nomination d'un délégué ministériel, ils préconisent de renforcer le contrôle des mandataires, de rehausser le niveau de leur formation et d'édicter une charte commune déontologique.

www.ccomptes.fr

(Direction[s], n°147, 2016/11, p.8)

QUARTIERS PRIORITAIRES

Avec l'entrée en vigueur au 1^{er} janvier 2015 de la nouvelle géographie prioritaire, le nombre de bénéficiaires de prestations gérées par les CAF (Caisse d'allocations familiales) dans les nouveaux quartiers de la politique de la ville est nettement plus important (+ 26,3 %) que dans les anciennes ZUS (Zones urbaines sensibles). Et ce alors que la hausse de la population englobée par ces quartiers s'élève à 17,3 %, selon une étude publiée par la CNAF (Caisse nationale des allocations familiales) sur le profil des allocataires dans les nouveaux quartiers prioritaires au 31 décembre 2014.

[L'e-ssentiel n°166, Octobre 2016](#)

(ASH, n°2982, 2016/11/04, p.15)

DERNIÈRES NOUVELLES Du Cosmos

Documentaire de Julie Bertuccelli

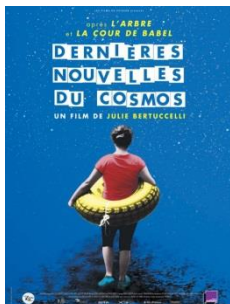

Née en 1985, Hélène a aujourd'hui plus de trente ans mais elle ressemble toujours à une adolescente. Malgré son insuffisance motrice et son incapacité à parler, elle a développé une façon bien particulière de communiquer : munie d'un alphabet, elle construit des phrases sur papier au gré de ses pensées et parvient ainsi à traduire son univers intérieur en le projetant du bout de ses doigts. Épaulée quotidiennement par sa mère Véronique, elle a ainsi écrit des centaines de pages dont plusieurs ont fait l'objet de livres parsemés de questions existentielles...

(Le Monde, 2016/11/09, p.16)

FOOD COOP

Documentaire de Tom Boothe



En pleine crise économique, dans l'ombre de Wall Street, une institution qui représente une autre tradition américaine est en pleine croissance. C'est la coopérative alimentaire de Park Slope, un supermarché autogéré où 16 000 membres travaillent 3 heures par mois pour avoir le droit d'y acheter les meilleurs produits alimentaires dans la ville de New York aux prix on ne peut moins chers.

(Alternatives Économiques, n°362, 2016/11, p.106-107)

MAMAN A TORT

Film de Marc Fitoussi



Anouk, 14 ans, a hâte d'effectuer son stage d'observation de 3^e dans la compagnie d'assurances où travaille sa mère Cyrielle. Mais dès le premier jour, l'adolescente se voit confier le rangement d'un placard rempli de dossiers. Une tâche qu'elle trouve ingrate et sans aucun intérêt. Pire, au fil de cette semaine d'immersion, Anouk découvre brutalement un autre visage de sa mère, celle d'une femme froide et insensible à la détresse d'une jeune mère de famille endettée qui risque d'être expulsée du jour au lendemain. La jeune fille est alors confrontée au monde adulte de l'entreprise, avec ses petits arrangements et ses grandes lâchetés.

(Le Monde, 2016/11/09, p.17)

RÉPARER LES VIVANTS

Film de Katell Quillévéré



Tout commence au petit jour dans une mer déchaînée avec trois jeunes surfeurs. Quelques heures plus tard, sur le chemin du retour, c'est l'accident. Désormais suspendue aux machines dans un hôpital du Havre, la vie de Simon n'est plus qu'un leurre. Au même moment, à Paris, une femme attend la greffe providentielle qui pourra prolonger sa vie...

(Libération, 2016/11/02, p.28)

LA SOCIALE

Documentaire de Gilles Perret



En racontant l'étonnante histoire de la Sécu, La Sociale rend justice à ses héros oubliés, mais aussi à une utopie toujours en marche, et dont bénéficient 66 millions de Français.

(Le Monde Diplomatique, 2016/11, p.24)

OBJECTIF VIEILLESSE

Exposition

A l'occasion du 70^e anniversaire de l'association Les Petits Frères des pauvres, une exposition est organisée à la galerie Fait et Cause à Paris (IV^e), du 9 novembre au 17 décembre. Plusieurs reportages y sont diffusés : une compagnie de clowns propose des spectacles "déambulatoires participatifs" dans les Ehpad ; un médecin de campagne visite à domicile des personnes qui ne se déplacent plus ; des travailleurs sociaux assurent un suivi de personnes âgées précaires dans un lieu d'accueil ouvert en 1932 ; un photographe saisit des images d'une mère "perdue et démente". D'autres travaux s'intéressent aux bénéfices de la musique dans une maison de retraite, ou au travail quotidien d'une structure accompagnant les personnes âgées pour vivre à leur domicile aussi longtemps qu'elles le souhaitent.

(Lien Social, n°1194, 2016/10/27, p.10)

Agenda de l'ERTS



CONFERENCE

● **Économie sociale
et solidaire,
travail social et handicap
Quelle participation ?**

**Jeudi 17
Novembre 2016
9h00 à 12h00**

Animée par :
Melaine CERVERA
Socio-économiste
École des Hautes Études en Sciences Sociales (EHESS)
Membre de l'Association de Promotion des Expérimentations Sociales (APEX)



 **Ecole Régionale
du Travail Social** Association Régionale pour le Développement des Qualifications et des Actions de Formation
2032 rue du Général de Gaulle - CS 60002 - 45166 OLIVET Cedex - Tél. 02.38.69.17.45 - www.erts-olivet.org