

Bref Doc'

n°27

du 5 au 11 septembre 2016

Revue

Revue

Presse

Presse

Législation

Législation

Multimédia

Multimédia

Culture

Culture

Agenda de l'ERTS

Agenda de l'ERTS

ASH, n°2974, 2016/09/09

- **Protection de l'enfance** : installation d'un **comité d'experts** pour déterminer les **besoins de l'enfant** (p.5)
- Des **experts de l'ONU** rappellent aux **États** leurs **obligations** en matière d'**éducation inclusive** (p.5-6)
- **Habitat accompagné des personnes âgées et handicapées** : la **DGCS** (Direction générale de la cohésion sociale) lance une **enquête nationale** (p.6)
- Lancement de l'**enquête "Care Institutions"** auprès de 3 000 personnes âgées vivant en établissement (p.7)
- Installation à la **chancellerie** d'un **conseil scientifique de lutte contre la radicalisation violente** (p.10)
- **Autisme France** fait désormais partie du **conseil d'administration d'Handéo** (p.11)
- Comment le futur **camp de migrants parisien** va-t-il fonctionner ? (p.14-15)
- "**Multiplier les formations co-construites**" avec les "**usagers**". Questions à **Raoul Dubois**, délégué du CCRPA (Conseil consultatif régional des personnes accueillies et accompagnées) Nord-Pas-de-Calais (p.15)
- Le **Secours populaire** pointe un **net recul** dans l'**accès aux soins des plus modestes** (p.16-17)
- Créée il y a trois ans à Toulouse par des éducateurs spécialisés, **La Bénévolante** propose à des **jeunes de 14 à 20 ans** accueillis en **MECS** (Maison d'enfants à caractère social) de vivre une **expérience encadrée** en tant que **bénévoles** dans des **festivals**. Reportage (p.20-24)
- **Unités d'enseignement en maternelle** pour accueillir des **enfants avec autisme** : une formule qui marche. Décryptage (p.26-29)
- "Lorsque **aucune reconnaissance** n'existe, l'**adolescent** va vers la **destruction**". Rencontre avec le pédopsychiatre **Daniel Marcelli** (p.30-31)
- "L'**enseignement spécialisé** doit se "**déspecialiser**"", pense **Jean-Yves Le Capitaine**, chef de service à l'institut public La Persagotière à Nantes (p.32-33)
- **EHPAD** (Établissement d'hébergement pour personnes âgées dépendantes) un **décret** fixe les **conditions techniques minimales d'organisation et de fonctionnement** (p.38-39)

- La **DGCS** présente les **orientations** de la **campagne budgétaire 2016** des **ESAT** (Établissements et services d'aide par le travail) (p.39-40)
- **Obligation d'emploi des travailleurs handicapés** : une **nouvelle déduction** de la contribution à l'**Agefiph** (p.40)
- La **CNAV** (Caisse nationale d'assurance vieillesse) explicite les **règles de prise en compte des stages de formation professionnelle continue** pour la **retraite** (p.40-41)
- **Gratuité** des actes de **dépistage du cancer du sein** pour les **femmes** présentant un **risque élevé** (p.42)
- **Dépistage du VIH** : les modalités de **délivrance des autotests** sont fixées (p.42-43)
- Le **cahier des charges** pour la réalisation des **TROD** (Tests rapides d'orientation diagnostique) en **milieu médico-social ou associatif** est paru (p.43-44)
- La **chancellerie** précise les **responsabilités pénales** dans les **salles de consommation à moindre risque** (p.44-45)

ALTERNATIVES ÉCONOMIQUES, n°360, 2016/09

- La **protection sociale** à la conquête du monde. Data (p.18-19)
- **Prélèvement à la source** : cette fois c'est parti ! (p.24-25)
- **Islam de France** : les **contradictions** d'une réforme (p.30-31)
- La **loi travail** sur les rails (p.32)
- **Quelle Europe** après le **Brexit** ? (p.34-37)
- Un **enjeu clé** de la **transition écologique** : la construction et la rénovation à partir de **matériaux "biosourcés"** ont pris leur essor en France (p.54-56)
- En 2015, a ouvert à Lyon une **résidence**, portée par l'**association Habitat et humanisme**, où **cohabitent étudiants et personnes convalescentes, plus âgées**. Reportage (p.58-61)
- **Économie collaborative** et **voitures adaptées** : **Wheeliz** propose aux **particuliers handicapés** de louer leur **véhicule aménagé** (p.61)

- **École** : peut-on **réussir sans argent** ? Dossier (p.64-75)
- Les **politiques de l'emploi** face à l'épreuve du **chômage de masse** (p.76-79)
- **Immigrés** : mieux vaut **bien parler** la langue de Molière pour **décrocher un job**, même si on a un **bon diplôme** (p.83)
- Il y a **50 ans**, naissait la **filière ES** (Économique et sociale) (p.94-95)

LES CAHIERS DE L'ACTIF, n°482-483, 2016/07-08

- Les **maux (mots) de la nuit** en **institution**. Dossier (p.5-152)
- Le **coordinateur** est-il **dégagé** des **liens hiérarchiques** ? (p.155-166)
- L'**usager incertain** face à l'**indétermination du travail social** (p.167-179)
- La **maltraitance** et ses **sanctions** (p.181-202)

CAHIERS FRANÇAIS, n°394, 2016/09-10

- Quelles **réformes** pour le **marché du travail** ? Dossier (p.2-71)
- Les **dernières tendances** du **numérique** (p.82-85)
- La **politique de la ville**, un incubateur des **politiques territoriales** (p.86-90)

ÉTUDES & RÉSULTATS, 2016/09

- **Aide sociale à l'enfance : 55 000 enfants et adolescents** hébergés en établissements (n°974, p.1-6)
- **Trouver un lit après les urgences** : une tâche plus facile pour les

petits établissements hospitaliers (n°973, p.1-4)

- **Tarifification des complémentaires santé** : déclin des solidarités dans les contrats individuels (n°972, p.1-6)

- **Dépenses de santé** : une nouvelle baisse du reste à charge des ménages en 2015 (n°972, p.1-4)

FAIRE FACE, N°745, 2016/09-10

- Une **pension d'invalidité** enfin coordonnée (p.8-9)
- **Handicap : qui prendra soin de mon enfant après ma mort ?** (p.12-13)
- Et si nous parlions de **sexe** ? (p.16-17)
- **Bien informés pour des besoins mieux compensés.** Dossier (p.27-40)

- **Cumuler sa pension d'invalidité et des revenus professionnels** (p.50-51)
- En proposant un **appartement d'apprentissage à la vie autonome**, la **MAS** (Maison d'accueil spécialisée) de **Mont-Saint-Martin** s'est lancé un challenge : celui de **permettre** à quelques-

- **uns de ses résidents de juger de leurs capacités à prendre leur envol ou à intégrer une autre formule d'habitat.** Reportage (p.52-55)
- En situation de **handicap** depuis 1999, **Louis Debouzy**, 24 ans, a créé **Amabilis**, une **entreprise d'aide à domicile** (p.59)

LE JOURNAL DES PSYCHOLOGUES, N°340, 2016/09

- Pour une **psychologie clinique** du travail. Dossier (p.12-45)
- De l'utilité de **l'analyse groupale** dans la **réflexion** sur les **idéologies** (p.46-51)

- **Création d'un groupe d'expression à médiation** par le **Photolangage** en **gériatrie** (p.52-57)
- **Intérêt des mesures objectives en psychologie** (p.58-63)
- **Honte et jouissance scopique** dans la **(télé)réalité** (p.64-69)

- Du **traumatisme de l'exil** à la **résilience** à travers la **féminité** (p.70-71)
- Les **troubles du comportement** chez la **personne âgée malade...** ça n'existe pas ! (p.72-75)

LIAISONS SOCIALES MAGAZINE, N°174, 2016/09

- Non, le **numérique ne détruit pas l'emploi** (p.16)
- Les **territoires, clé pour l'emploi.** Dossier (p.20-27)
- La **robotique** transforme les **métiers de la santé** (p.28)

- **Armée et entreprises** au front contre le **décrochage scolaire** (p.40-41)
- Le **travail rêvé des jeunes** (p.46-47)
- La **VAE** à tout petits pas (p.52-53)

- **Formation** : les **entreprises** en pleine **adaptation.** Dossier (p.59-64)
- **Absence et présentéisme**, des défis majeurs au travail (p.74-75)

LIEN SOCIAL, N°1190, 2016/09/01

- Pendant l'été, une cinquantaine de **formateurs-trices des écoles du travail social** se sont retrouvés pour **construire une inter-régionale** (p.7)
- **Protection de l'enfance** : drôles d'**Assises** (p.12)
- **L'ITSRA** (Institut du travail social de la région Auvergne) organise chaque

- année des **échanges entre étudiants** issus de **trois pays d'Europe** (p.15)
- **Référent de parcours** : une ambition sous contrainte (p.16-17)
- **Co-médiation** : des mots pour éviter les coups (p.18-19)
- Au **CHU de Nantes**, deux **assistantes sociales** interviennent à la **Permanence d'accès aux soins de**

- **santé** dédiée aux **personnes précaires** sans protection sociale (p.20-22)
- **Protection de l'enfance** : les **professionnels** tirent l'alarme. Dossier (p.24-30)
- La **promesse de parole** s'est **effondrée** (p.32-34)
- **Déficiência visuelle** : les **conséquences** chez l'**adolescent** (p.34-35)

LE MONDE MAGAZINE, N°260, 2016/09/10

- De la "**jungle**" de **Calais** au **refuge** de **Taizé.** Reportage (p.48-52)

TÉLÉRAMA, N°3478, 2016/09/07

- Le **peuple** se dit **mal représenté.** Selon **Myriam Revault d'Allonnes**, philosophe, la **représentation idéale**

est **illusion.** Le **jeu démocratique** nécessite un **citoyen actif** (p.43-45)

LE FIGARO

2016/09/10

● **11 septembre** : le jour où la guerre a commencé (p.2-5 et p.41)

● **"Être français**, ce n'est pas une formalité administrative, mais une **forme de vie**". Entretien avec le philosophe et essayiste **Alain Finkielkraut** (p.18)

2016/09/09 :

● L'**administration pénitentiaire** face à la **poudrière islamiste** (p.10)

● L'**accueil des migrants** suscite la colère à **Forges-les-Bains** (p.11)

● L'**emploi redémarre** lentement (p.20)

2016/09/08 :

● Le **difficile contrôle** des **écoles coraniques** : des **structures clandestines** agissent sous couvert de soutien scolaire ou d'instruction à domicile (p.9)

● De **jeunes trisomiques** défendent leur **liberté d'expression** : le **rapporteur public du Conseil d'État** a considéré qu'un **spot** sur ce handicap "ne pouvait être inséré au sein des **écrans publicitaires**" (p.10)

● **Sexisme** : la **ministre des Droits des femmes** lance un vaste "**plan d'actions et de mobilisation**" (p.10)

2016/09/07 :

● **Paris** : le **camp de migrants** ouvrira **mi-octobre** (p.11)

● **Terrorisme islamiste** : le spectre des **retours du djihad** inquiète en haut lieu (p.12)

2016/09/06 :

● **Calais** manifeste pour la fin de sa "**jungle**" (p.7)

● Vers un **dérapage des dépenses de santé** (p.20)

2016/09/05 :

● **Alcoolisme** : le **baclofène**, efficace mais pas miraculeux (p.15)

● À quoi servent les **coachs pour enfants** ? (p.18)

● Le **lobby du burkini** (p.20)

● **Brexit** : la **première ministre** du **Royaume-Uni** veut **mettre fin** à la **liberté de circulation** des citoyens (p.27)

● Les **revenus de l'économie collaborative** vont s'envoler dans les 10 ans à venir (p.28)

● L'**intelligence artificielle** envahit le quotidien (p.29)

LIBÉRATION

2016/09/10 :

● **Jihad** : "les **femmes** ne sont **pas censées passer à l'acte**". Entretien avec la chercheuse **Géraldine Casutt** (p.12-13)

● **Allemagne** : les **services d'aide psychologique** et les **bénévoles** sont confrontés à l'**afflux de migrants** souvent traumatisés par la guerre (p.20-21)

● "La **démocratie représentative** est un **oxymore**". Entretien avec la philosophe **Myriam Revault d'Allonnes** (p.24-25)

2016/09/09 :

● **Turquie** : depuis janvier, au moins **153 femmes** ont été **tuées par leurs maris** ou d'anciens conjoints. Les **associations** se mobilisent pour faire **respecter les lois** condamnant les **fémicides** (p.14-15)

● Pourquoi nos **organes** sont **inégaux face au cancer** (p.27)

2016/09/08 :

● En 2015, **48 millions d'enfants "déracinés"** dans le monde, selon un rapport de l'**Unicef** (p.10)

● **Empowerment** : le grand **détournement** de fond. Ce terme, issu du **vocabulaire sociologique** des années 30, qui signifie "**acquérir du pouvoir**", est aujourd'hui mis à toutes les sauces (p.18-19)

2016/09/07 :

● Dans la **prison d'Osny**, le **jihad** entre les murs (p.14-15)

● Assumer la **pluralité de nos identités** : la **France** empoisonnée par ses **polémiques** ? (p.20-21)

2016/09/06 :

● À **Paris**, la **vie dans les marges** : en attendant l'**ouverture** d'un **camp humanitaire** promis pour octobre, les **migrants** se débrouillent dans une ville qui se ferme à eux. Reportage (p.14-15)

● Il est **urgent** de **repenser l'accompagnement des étudiants** de la **filrière professionnelle** au sein de l'**université** où rien n'est fait pour optimiser leurs résultats (p.23)

● L'**expérience américaine** pour **lutter** contre l'**échec scolaire** (p.23)

2016/09/05 :

● Avec l'arrivée d'un **million de réfugiés** fin 2015, l'**Allemagne** compte plus que jamais sur les **cours intensifs imposés** aux nouveaux venus : QCM, débats sur la liberté d'expression... Reportage (p.5)

● **Alcoolisme** : l'**efficacité du baclofène** confirmée par deux études cliniques (p.7)

● Un **droit à la déconnexion** vient de naître : comment le **code du travail** en est-il venu à légiférer sur le **temps de vie personnel** ? (p.20-21)

MÉDIAPART, WWW.MEDIAPART.FR

[L'ACCÈS NUMÉRIQUE AUX ARTICLES COMPLETS EST DISPONIBLE DANS L'ENCEINTE DE L'ERTS D'OLIVET]

● Les **femmes** sur le devant de la **scène terroriste** ([Lire ici](#))

● L'application de la **réforme du collège** provoque une **première grève peu suivie** ([Lire ici](#))

● Près de **900 mineurs isolés** sont **pris au piège à Calais** ([Lire ici](#))
● **Migration, Calais et frontière** ([Lire ici](#))

LE MONDE

2016/09/10 :

- La **France** et l'**Europe** doutent des **vaccins** (p.6)
- **Attentats** : Mme **Rudetzki**, administratrice du Fonds de garantie, dresse le **bilan** de l'**indemnisation**, **trente ans** après la première loi (p.13)
- **Forges-les-Bains** se déchire sur l'arrivée de **migrants** (p.14)
- **Forte hausse** des **demandes d'asile** : sur les **huit premiers mois**, le nombre de dossiers a augmenté de **20% par rapport à 2015** (p.14)
- "Engageons un **sursaut de l'économie européenne**". Entretien avec **Jean Lemierre**, président du conseil d'administration de BNP Paribas (Eco&Entr., p.4)
- Le **règne des managers**. Dossier (Idées, p.1 et p.4-5)

2016/09/09 :

- Les **prisons** face à la bombe à retardement du **terrorisme islamiste** (p.12)
- **Quatre universités parisiennes** vers une **fusion controversée** (p.13)
- Les **féministes divisées** après le débat sur le **burkini** (p.14)
- Au **Conseil d'État**, de **jeunes trisomiques** défendent leur **droit à la parole** (p.14)
- À bord de "**I'Aquarius**", **bateau ONG** qui secourt les **migrants** tentant de traverser la Méditerranée, la quasi-totalité des **femmes** recueillies ont été **victimées de violences sexuelles**. Enquête (p.15)
- **Albert Détraz**, l'un des artisans de "l'évolution" qui conduisit la CFTC à se transformer en CFDT, est **décédé** (p.19)

- Le **fondamentalisme laïque fragilise la France**. Analyse (p.20)
- Le "**droit à la déconnexion**" pourrait représenter une **avancée sociale majeure** (Eco&Entr., p.7)
- Dans son dernier ouvrage, le philosophe **Florent Guénard** dégage les **racines intellectuelles** du **modèle démocratique** et de son **universalisation**, de Périclès aux néoconservateurs (Le Monde des Livres, p.8)

2016/09/08 :

- En **Grèce**, des **jeunes afghans** pris au piège de la **prostitution** (p.7)
- **48 millions d'enfants migrants** ou **déplacés** de force dans le monde, alerte l'**Unicef** dans un rapport (p.7)
- Les **régions** réclament d'**autres ressources** pour faire face à leurs **nouvelles obligations** (p.10)
- "N'imposons pas **autoritairement** la **mixité sociale** dans les **collèges**". Entretien avec **Najat Vallaud-Belkacem** (p.22)
- **Cessons** de porter un **regard coupable** sur les **sportifs handicapés** (p.22)
- **Enseignement supérieur** : il est **urgent d'élargir le vivier des élites** et de **sortir de l'uniformisation** (Eco&Entr., p.7)
- Les **clés de la vie étudiante**. (Universités&Grandes Écoles, p.1-8)

2016/09/07 :

- **Paris** ouvre une "**bulle d'accueil**" de **court séjour** pour les **migrants** (p.10-11)
- "La **ségrégation sociale** dans les **collèges** atteint des **sommets inacceptables**". Analyse de l'économiste **Thomas Piketty** (p.20-21)

- **Assurance** : votre **vie privée** vaut bien une ristourne (Eco&Entr., p.2)
- **35 heures** : halte au mauvais procès (Eco&Entr.,p.7)
- La **réalité virtuelle** et les **jeux vidéo** sont de plus en plus **utilisés pour lutter** contre **certains troubles neuro-psychiatriques** et **aider** à la **réadaptation des patients**. Que valent ces nouveaux outils, comment les évalue-t-on ? Enquête (p.1 et p.4-5)

2016/09/06 :

- À **Paris**, la **communauté chinoise** bien seule contre le **racisme** (p.11)
- **Alcoolisme** : deux études vantent les effets du **baclofène** (p.11)
- La **CEDH** (Cour européenne des droits de l'Homme) saisie de la **déchéance de nationalité** (p.12)
- Contre les **idées reçues** sur les **musulmans**, créons un **observatoire des identités plurielles**. Analyse de **Raphaël Liogier**, sociologue et philosophe (p.20)
- **Crèches d'entreprise** : les **employeurs** commencent à **tenir compte** des **contraintes parentales** de leurs salariés (Eco&Entreprise, p.5)

2016/09/05 :

- **Allemagne** : loi **polémique** sur la **paternité** (p.5)
- Le **gouvernement** précise le **dispositif** du **prélèvement à la source** (p.10)
- La **sociologie** à l'épreuve du **burkini** (p.26)

LE MONDE DIPLOMATIQUE, 2016/09

- **Données personnelles** : se réapproprier une **ressource d'utilité publique** (p.3)
- "**Enchanter la vulgaire réalité**" : l'**art de rue** entre subversion et récupération (p.14-15)
- **Aix-Marseille**, laboratoire de la **fusion des universités** (p.20-21)
- **Inégalités territoriales** et incurie des **pouvoirs publics** (p.22-23)

POLITIS, N°1418, 2016/09/08

- Pour une **politique migratoire digne** (p.4-6)
- **Camp de réfugiés** : "Une mise à l'abri pour tous". Entretien avec la maire de Paris, **Anne Hidalgo** (p.7)

LA RÉPUBLIQUE DU CENTRE

2016/09/09

● Le service des **archives municipales d'Orléans** présente aujourd'hui une **nouvelle base de données** : l'**Encyclo**, un condensé d'histoire locale (p. 10)

● **Insertion** : **Solembio**, qui gère le **jardin de cognac**, fête ses **dix ans**. Reportage (p.11)

2016/09/08

● Une **rentrée sociale animée** avec les **syndicats** (p. 3)

● **6^e rencontre départementale de l'illettrisme** : quelques idées pour aider les illettrés (p.5)

● L'**année scolaire 2016-2017** synonyme de **nouveautés** : mettre l'accent sur les **langues vivantes** (p.5)

● À St-Pryvé-St-Mesmin, le **saut d'obstacles** malgré la **cécité** : **Claire Henri** explique son souhait de **se mesurer aux cavaliers valides** (p.18)

● **Jeux paralympiques** : **quatre loirétains** en course à Rio (p.29)

● **UNICEF** : **50 millions d'enfants déracinés**, obligés de quitter leur foyer ou leur pays en raison des conflits (p.38)

● **Égalité au travail** : le **sexisme ordinaire** dans le milieu professionnel entame insidieusement la **confiance de femmes** (p.39)

2016/09/07

● À **Olivet**, à l'invitation d'un **groupe d'orthoprothésistes**, une quinzaine de **personnes amputées des membres inférieurs** ont pu tester des **lames multisports** et s'essayer à **différents sports** (p. 7)

● Les **XV^e Jeux paralympiques** démarrent aujourd'hui (p.35)

● Les **plus pauvres sacrifient leur santé**, constate le **Secours populaire français** (p.39)

● **Ohé Prométhée**, association loirétaine, qui s'occupe de l'**insertion professionnelle** et du **maintien dans l'emploi des travailleurs handicapés**, fête ses **25 ans** (p.44)

2016/09/06

● Le 1^{er} septembre a vu l'instauration de la **gratuité** dans les **médiathèques orléanaises** (p. 7)

2016/09/05

● Les **cours de soutien scolaire** sont-ils **efficaces** ? (p. 3)

● **ICL** (Immobilière Centre Loire) et la **CARSAT** (Centre d'assurance de retraite et de santé au travail) ont signé une **convention** en faveur du **maintien à domicile des personnes âgées** (p.6)

● Depuis 2014, l'association **APRES ALD45** accompagne les personnes qui vont **reprendre leur activité professionnelle** après un **arrêt maladie de longue durée** (p.10)

● Le **cyclo-club** de la **Ferté-Saint-Aubin** organise un après-midi "**Pédalons et marchons pour Alzheimer**" le samedi 17 septembre (p.19)

● Pour **Michel Onfray**, philosophe libertaire la **politique étrangère** de la France "est à **refondre**". Rencontre (p.31)

Législation

● DROIT / JUSTICE

Décret n°2016-1200 du 5 septembre 2016

Modifiant le décret n° 2011-980 du 23 août 2011 relatif à l'armement des personnels de l'administration pénitentiaire
[\(JO n°0208, 2016/09/07, texte n°14, 1 p.\)](#)

Décret n°2016-1202 du 7 septembre 2016

Portant simplification des dispositions du code de procédure pénale (3^e partie : décret)
[\(JO n°0209, 2016/09/08, texte n°13, 2 p.\)](#)

● FAMILLE / ENFANCE

Arrêté du 24 août 2016

Relatif au modèle type de convention d'objectifs pris en application de l'article R. 211-14 du code de l'action sociale et des familles
[\(JO n°0207, 2016/09/06, texte n°20, 2 p.\)](#)

● TERRITOIRE / LOGEMENT

Instruction n°2016-224 du 29 août 2016

Relative à la procédure d'adhésion à la charte nationale des "crèches à vocation d'insertion professionnelle"
[\(Circulaire.legifrance.gouv.fr, 2016/08/29, 21 p.\)](#)

● TRAVAIL / EMPLOI

Décret n°2016-1192 du 1^{er} septembre 2016

Relatif aux dépenses déductibles de la contribution prévue à l'article L. 5212-9 du code du travail, en application de l'article L. 5212-11 du code du travail
[\(JO n°0205, 2016/09/03, texte n°56, 1 p.\)](#)

Multimédia

ACTION SOCIALE INTERCOMMUNALE

Quel est le devenir du ou des CIAS (Centres intercommunaux d'action sociale) après une fusion d'EPCI (Établissements publics de coopération intercommunale) ? Et qu'advient-il de la compétence d'action sociale ? C'est pour répondre à ces questions que l'Unccas (Union nationale des centres communaux d'action sociale) a réalisé, avec le soutien de Mairie-conseils, pôle d'information des collectivités territoriales de la Caisse des dépôts, un guide pratique, dont la version actualisée, prenant en compte les évolutions de la loi "NOTRe", a été publiée le 24 août.

www.mairieconseils.net

(ASH, n°2974, p.16)

AGENCE NOUVELLE DES SOLIDARITÉS ACTIVES

Anticiper les problèmes budgétaires des retraités, tel est le sujet du rapport publié par l'ANSA (Agence nouvelle des solidarités actives) à l'issue du cycle de rencontres d'un groupe de travail constitué dans le cadre des "Labos de l'ANSA". C'est au sein de ces espaces d'échanges, qui ont pour ambition "d'explorer une problématique particulière avec des acteurs d'horizons variés", que l'agence a souhaité réfléchir "aux actions pertinentes à mettre en place dans une logique de prévention ou de détection précoce des difficultés budgétaires pour ce public".

www.solidarites-actives.com

(ASH, n°2974, p.17)

EMPLOIS D'AVENIR

La proportion – élevée – de bénéficiaires d'un emploi d'avenir dans les zones prioritaires et leur profil confirment la persistance des difficultés d'accès au marché du travail rencontrées par les jeunes résidents de ces quartiers. C'est ce qui ressort notamment d'une étude sur les contrats aidés dans les zones urbaines sensibles que vient de publier la DARES (Direction de l'animation de la recherche, des études et des statistiques).

DARES Résultats n°045, 2016/09

(ASH, n°2974, p.8-10)

HOSPITALISATION À DOMICILE

"L'HAD (Hospitalisation à domicile) doit faire l'objet d'une politique particulièrement volontariste dans les établissements médico-sociaux", plaide la députée (PS) de l'Isère, Joëlle Huillier, dans un récent rapport concluant les travaux de la mission d'évaluation et de contrôle des lois de financement de la sécurité sociale de l'Assemblée nationale.

www.assemblee-nationale.fr

(ASH, n°2974, p.7-8)

JEUNES, LGBT, ET TOUJOURS À LA RUE

Être mis à la porte de la maison familiale en raison de son orientation sexuelle est encore une réalité pour nombre de jeunes. Le Refuge, une association qui propose un hébergement temporaire pour éviter la rue, note une hausse continue des demandes, notamment durant l'été.

www.le-refuge.org

(Alternatives Économiques, n°360, p.62)

LAÏCITÉ

Alors que la question de la radicalisation se pose depuis 2012, c'est un rapport tardif qu'à produit Michel Thierry. "Valeurs républicaines, laïcité et prévention des dérives radicales dans le champ du travail social" a été remis le 7 juillet par l'ancien président du CSTS (Conseil supérieur du travail social).

<http://social-sante.gouv.fr/>

(Lien Social, n°1190, p.6)

SAMU SOCIAL

Une étude réalisée dans les LHSS du SAMU social de Paris en 2015 a mis en lumière le besoin de réponses aux troubles psychiques et psychiatriques des personnes accueillies. Un élément déclencheur qui a débouché sur un renforcement de la prise en charge dans ce domaine.

www.samusocial.paris

(ASH, n°2974, p.11-12)

NIVEAU DE VIE

En 2014, le niveau de vie médian des personnes vivant dans un ménage de France métropolitaine était de 1 679 € par mois, indique la livraison de septembre d'INSEE Première sur les niveaux de vie. Un montant stable alors qu'il avait progressé entre 1996 et 2008, relève l'Institut national de la statistique et des études économiques, et même "légèrement en dessous de son montant de 2008", année du début de la crise économique.

Insee Première n°1614, 2016/09

(ASH, n°2974, p.16)

PRISON : GUIDE DES ASSOCIATIONS

Des centaines d'associations agissent en France à tous les niveaux de la chaîne pénale et pénitentiaire : accès au droit, visites, soutien matériel, actions socio-culturelles ou de formation, accueil des familles, accompagnement social de sortants de prison... Pour s'y retrouver, le portail Carcéropolis et la fédération Farapej ont récemment lancé un guide des associations agissant dans ce champ.

www.guide-associations-prison.fr

(Lien Social, n°1190, p.6)

VIOLENCES : UN GUIDE POUR LES FEMMES ÉTRANGÈRES

Quelles sont les violences contre les femmes qui peuvent fonder une demande d'asile ou permettre le maintien du droit au séjour ? Quels documents doivent être fournis ? De quel accompagnement social les femmes étrangères victimes de violences peuvent-elles bénéficier ? Le guide pratique de la Ligue des Droits de l'Homme, disponible en français, en anglais et en arabe, fait le point.

www.ldh-france.org

(Alternatives Économiques, n°360, p.62)

CLASH

Film de Mohamed Diab

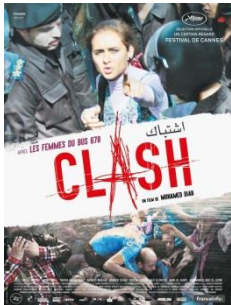

Le Caire, été 2013, deux ans après la révolution égyptienne. Au lendemain de la destitution du président islamiste Morsi, un jour de violentes émeutes, des dizaines de manifestants aux convictions politiques et religieuses divergentes sont embarqués dans un fourgon de police. Sauront-ils surmonter leurs différences pour s'en sortir ?

Avertissement : des scènes, des propos ou des images peuvent heurter la sensibilité des spectateurs

(Télérama, n°3479, p.74)

HANDICAP

Festival International

Le premier festival international du film sur le handicap réunit, du 16 au 21 septembre à Cannes, les cinéphiles autour de classiques ou de nouveautés traitant de la différence.

www.festival-international-du-film-sur-le-handicap.fr

(La République du Centre, 2016/09/14)

QUELS DÉFIS POUR LA SANTÉ MENTALE ?

Colloque organisé par l'Uniopss

La santé mentale porte en elle des questions de santé publique mais également de nombreux enjeux sociétaux. Pour autant, celle-ci peine à trouver de la lisibilité et une véritable politique de soins et d'accompagnement des personnes vivant avec des troubles psychiques graves tarde encore à voir le jour. C'est la raison pour laquelle l'Uniopss et ses partenaires (Santé Mentale France et l'ADESM) ont souhaité organiser un colloque sur ce sujet.

Objectif : construire un plaidoyer dans la perspective de l'élection présidentielle.

Les nombreux spécialistes et acteurs de terrain présents lors de cette rencontre reviendront sur le repérage et la description des conditions à réunir et à développer à tous les niveaux, national, régional, local, pour la mise en oeuvre d'une véritable politique de santé mentale. Il s'agira pour eux de s'appuyer sur les orientations de l'article 69 de la nouvelle loi de santé, sur celles de la loi de 2005 qui a reconnu le handicap psychique, et sur les préconisations du rapport Robiliard sur l'avenir de la psychiatrie. Ce colloque mettra également à l'honneur les compétences et les pratiques de terrain ayant fait leurs preuves.

Ce colloque se déroulera le jeudi 10 novembre 2016 à la Maison de la magie à Blois. Une inscription préalable est nécessaire.

www.uniopss.asso.fr

LA SÉCURITÉ EST AILLEURS

Journée de l'Appel des appels

Les 30 septembre et 1^{er} octobre à Paris, une journée de l'Appel des appels réunira des historiens, des professionnels du travail social et de l'enfance, des magistrats, des chercheurs et des journalistes pour réfléchir à une des questions centrales de notre époque, qui risque encore de prendre de l'ampleur avec l'élection présidentielle.

Le film "La Désintégration" y sera projeté, avec débat.

www.appeldesappels.org

(Lien Social, n°1190, 2016/09/01, p.6)

SIMSHAR

Film de Rebecca Cremona



Simon part à la pêche à bord du bateau Simshar au large des côtes maltaises, avec sa famille et un travailleur clandestin. A la suite d'un accident, l'équipe part à la dérive, au milieu de la Méditerranée. Au même moment, un groupe de migrants Africains se retrouve confiné par les autorités, sur un cargo de marchandises. Un drame humanitaire qui ne sera pas sans conséquence pour les naufragés du Simshar.

(Liaisons Sociales, n°174, p.78)

LA TAULARDE

Film d'Audrey Estrougo



Pour sauver l'homme qu'elle aime de la prison, Mathilde prend sa place en lui permettant de s'évader. Alors que sa survie en milieu carcéral ne dépend que de lui, Mathilde n'en reçoit plus aucune nouvelle.

Isolée, soutenue uniquement par son fils, elle répond désormais au numéro d'écrou 383205-B. Mathilde deviendra-t-elle une taularde comme une autre ?

Interdit au moins de 12 ans

(Télérama, n°3479, p.77)

TORIL

Film de Laurent Teyssier

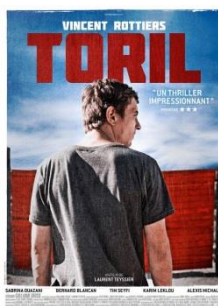

Dans le Sud de la France, Philippe vit entre deux mondes. Son trafic de cannabis et l'exploitation agricole familiale. Le jour où son père, surendetté, tente de mettre fin à ses jours, Philippe décide de sauver leurs dernières terres. Pour y arriver, il lui faut trouver de l'argent, vite et beaucoup. Philippe s'associe alors à un gros trafiquant de la région pour installer un vaste réseau de stupéfiants au cœur du marché paysan. Réseau dont il aura du mal à sortir...

(Télérama, n°3479, p.75)

WHERE TO INVADE NEXT

Documentaire de Michael Moore

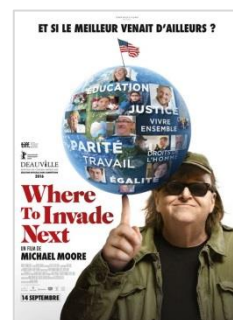

Dans son nouveau film documentaire, Michael Moore fait le tour de l'Europe pour montrer aux américains que l'on peut y puiser les idées d'une vie meilleure.

(Alternatives Économiques, n°360, p.90)

Agenda de l'ERTS



ERTS
ARDEQAF
www.erts-olivet.org

9h00 à 13h00

PORTES OUVERTES

Samedi 24 septembre 2016



Venez découvrir les Métiers et les Formations
du SECTEUR SOCIAL et MEDICO-SOCIAL

ERTS 2032 rue du Général de Gaulle
CS 60002 - 45166 Olivet Cedex 02.38.69.17.45